



INTERVENTO DI DEMOLIZIONE E RICOSTRUZIONE DI LOCULI CIMITERIALI (CUP: I84H23000380004)

Ubicazione Cimitero Comunale – Piazza Caduti Senza Croce - 10020 Andezeno (TO)

N.14 – PIANO DI SICUREZZA E COORDINAMENTO **PROGETTO DEFINITIVO-ESECUTIVO**

COMMITTENTE

COMUNE DI ANDEZENO

Piazza Italia n.3- 10020 Andezeno (TO)

Codice Fiscale: 019500800186

Timbro e firma

R.U.P.

ARCH. MARIA GRAZIA LANNOCCA

PROGETTISTA

ING. ALBERTO GAIDANO

Corso Vittorio n.5A – Andezeno (TO)

Tel. 0119434235/Fax.0119433933

Mail: info@studiogaidano.it



1. Introduzione

Il presente Piano di Sicurezza e Coordinamento è redatto dal Coordinatore per la Sicurezza in fase progettuale (CSP) in conformità alle disposizioni dell'articolo 91 e dell'allegato XV del D. Lgs. 81/2008, così come modificato dal D. Lgs. 106/2009.

Esso rappresenta il documento progettuale della sicurezza nel cantiere individuato, e cioè, il documento nel quale il CSP ha individuato, analizzato e valutato tutti gli elementi che possono influire sulla salute e sicurezza dei lavoratori prima dell'inizio dei lavori per l'opera oggetto di realizzazione.

Il Piano di Sicurezza e Coordinamento contiene tutte le informazioni, le valutazioni e le misure richieste per legge o ritenute necessarie dal CSP per assicurare la tutela della salute e della sicurezza dei lavoratori nel cantiere in oggetto. Esso è il risultato delle scelte progettuali ed organizzative attuate in conformità alle prescrizioni dell'articolo 100 del D.Lgs. 81/2008.

Il presente Piano contiene pertanto l'individuazione, l'analisi e la valutazione dei singoli rischi e di tutti gli elementi richiesti per legge, con l'indicazione delle conseguenti procedure, degli apprestamenti e delle attrezzature atti a garantire per tutta la durata dei lavori il rispetto delle norme per la prevenzione degli infortuni e la tutela della salute dei lavoratori, con particolare riferimento alla eventuale presenza simultanea o successiva di più imprese o di lavoratori autonomi.

Contiene inoltre la stima dei costi della sicurezza, effettuata secondo le disposizioni dell'articolo 100 e del punto 4 allegato XV del D.Lgs 81/2008 ed il cronoprogramma dei lavori in cui sono indicate, in base alla complessità dell'opera, le lavorazioni, le fasi e le sottofasi di lavoro, la loro sequenza temporale e la loro durata.

Per facilità di riferimento e lettura, il piano è stato suddiviso in capitoli e paragrafi seguendo le prescrizioni di cui agli articoli succitati.

2. Identificazione e descrizione dell'opera

Ubicazione del cantiere

Piazza Caduti senza croce - 10020 Andezeno (TO)

Descrizione sintetica dell'opera

INTERVENTO DI DEMOLIZIONE E RICOSTRUZIONE DI LOCULI CIMITERIALI

Layout del cantiere

Di seguito l'inquadramento dell'area di cantiere:

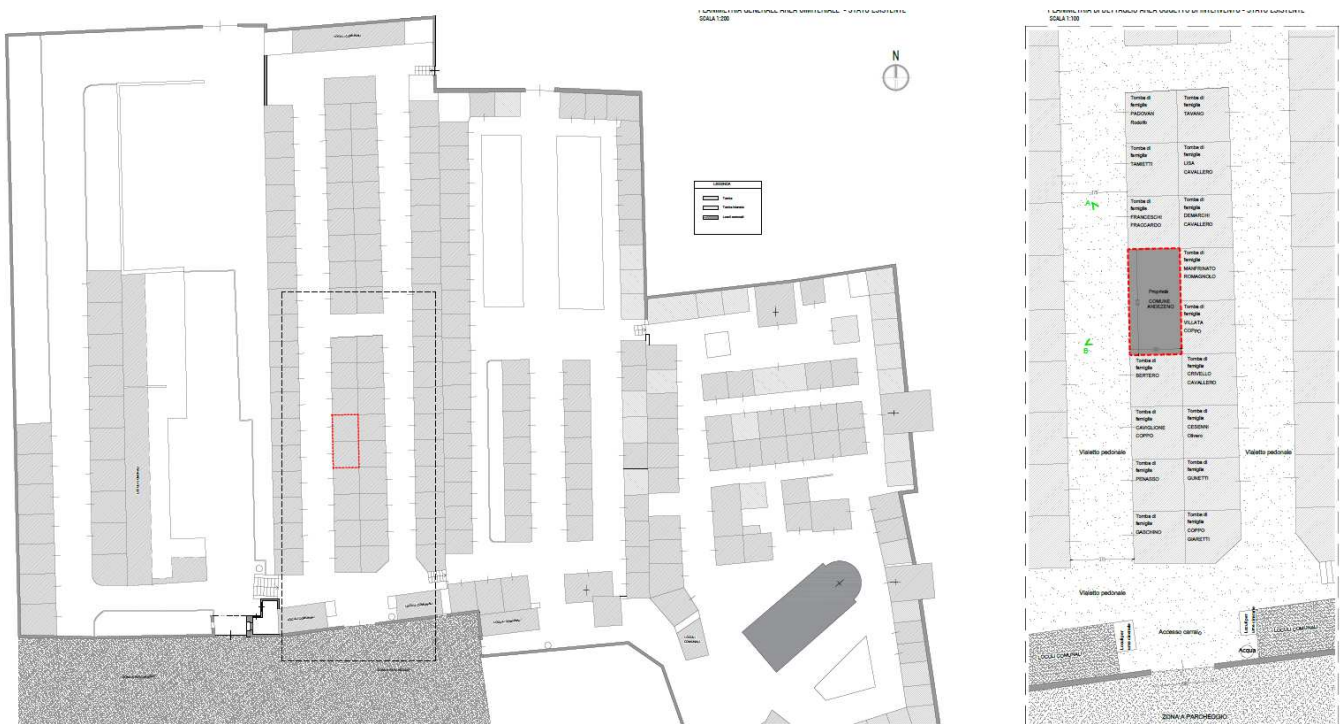

In allegato al presente PSC si riporta elaborato grafico dell'area di cantiere

3. Anagrafica di cantiere

Committente

COMUNE DI ANDEZENO

Responsabile dei lavori

ARCH. MARIA GRAZIA LANNOCCA

Coordinatore in fase di progettazione

ING. ALBERTO GAIDANO

Coordinatore in fase di esecuzione

ING. ALBERTO GAIDANO

Progettisti

ING. ALBERTO GAIDANO

Direzione lavori

ING. ALBERTO GAIDANO

Imprese

NON ANCORA INDIVIDUATE

4. Documentazione da tenere in cantiere

Ai sensi della vigente normativa le imprese che operano in cantiere dovranno custodire presso gli uffici di cantiere la seguente documentazione:

- Notifica preliminare (inviata alla A.S.L. e alla D.P.L. dal committente o dal responsabile dei lavori e consegnata all'impresa esecutrice che la deve affiggere in cantiere);
- Piano di Sicurezza e di Coordinamento;
- Fascicolo con le caratteristiche dell'Opera;
- Piano Operativo di Sicurezza di ciascuna delle imprese operanti in cantiere ed eventuali relativi aggiornamenti;
- Titolo abilitativo alla esecuzione dei lavori;
- Copia del certificato di iscrizione alla Camera di Commercio Industria e Artigianato per ciascuna delle imprese operanti in cantiere;
- Documento unico di regolarità contributiva (DURC);
- Certificato di iscrizione alla Cassa Edile per ciascuna delle imprese operanti in cantiere;
- Copia del Libro Unico del Lavoro per ciascuna delle imprese operanti in cantiere;
- Verbali delle ispezioni effettuate dai funzionari degli enti di controllo che abbiano titolo in materia di ispezioni dei cantieri (A.S.L., Ispettorato del lavoro, I.S.P.E.S.L., Vigili del fuoco, ecc.);
- Registro delle visite mediche periodiche e di idoneità alla mansione;
- Tesserini di vaccinazione antitetanica;
- Certificati di idoneità per lavoratori minorenni;

Inoltre dovrà essere conservata negli uffici del cantiere anche la seguente documentazione:

- Contratto di appalto (contratto con ciascuna impresa esecutrice e subappaltatrice);
- Autorizzazione per eventuale occupazione di suolo pubblico;
- Autorizzazioni degli enti competenti per i lavori stradali (eventuali);
- Autorizzazioni o nulla osta eventuali degli enti di tutela (Soprintendenza ai Beni Architettonici e Ambientali, Soprintendenza archeologica, Assessorato regionale ai Beni Ambientali, ecc.);
- Segnalazione all' esercente l'energia elettrica per lavori effettuati in prossimità di parti attive;
- Denuncia di installazione all'I.S.P.E.S.L. degli apparecchi di sollevamento di portata superiore a 200 kg, con dichiarazione di conformità a marchio CE;
- Denuncia all'organo di vigilanza dello spostamento degli apparecchi di sollevamento di portata superiore a 200 kg;
- Richiesta di visita periodica annuale all'organo di vigilanza degli apparecchi di sollevamento non manuali di portata superiore a 200 kg;
- Documentazione relativa agli apparecchi di sollevamento con capacità superiore ai 200 kg, completi di verbali di verifica periodica;
- Verifica trimestrale delle funi, delle catene incluse quelle per l'imbracatura e dei ganci metallici riportata sul libretto di omologazione degli apparecchi di sollevamenti;
- Piano di coordinamento delle gru in caso di interferenza;
- Libretto d'uso e manutenzione delle macchine e attrezzature presenti sul cantiere;
- Schede di manutenzione periodica delle macchine e attrezzature;
- Dichiarazione di conformità delle macchine CE;
- Libretto matricolare dei recipienti a pressione, completi dei verbali di verifica periodica;
- Copia di autorizzazione ministeriale all'uso dei ponteggi e copia della relazione tecnica del fabbricante per i ponteggi metallici fissi;
- Piano di montaggio, trasformazione, uso e smontaggio (Pi.M.U.S.) per i ponteggi metallici fissi;
- Progetto e disegno esecutivo del ponteggio, se alto più di 20 m o non realizzato secondo lo schema tipo riportato in autorizzazione ministeriale;
- Dichiarazione di conformità dell'impianto elettrico da parte dell'installatore;
- Dichiarazione di conformità dei quadri elettrici da parte dell'installatore;
- Dichiarazione di conformità dell'impianto di messa a terra, effettuata dalla ditta abilitata, prima della messa in esercizio;
- Dichiarazione di conformità dell'impianto di protezione dalle scariche atmosferiche, effettuata dalla ditta abilitata;
- Denuncia impianto di messa a terra e impianto di protezione contro le scariche atmosferiche (ai sensi del D.P.R. 462/2001);
- Comunicazione agli organi di vigilanza della dichiarazione di conformità dell'impianto di protezione dalle scariche atmosferiche.

Telefoni di emergenza

Pronto soccorso		118
Elisoccorso		118
Vigili del fuoco		115
Polizia		113
Carabinieri		112
ASL		[tel asl]
Acquedotto	(segnalazione guasti)	[tel acquedotto]
ENEL	(segnalazione guasti)	[tel enel]
Gas	(segnalazione guasti)	[tel gas]
Telecom	(segnalazione guasti)	[tel telecom]
Comune ufficio tecnico	(segnalazione guasti)	[tel comune]

Per i numeri dei coordinatori, committenti e impresa vedasi la sezione dedicata ai soggetti del cantiere.

5. Area del cantiere

Caratteristiche dell'area di cantiere

Preparazione dell'area di cantiere: Non necessaria.

Portanza: media.

Giacitura e pendenza: pressoché pianeggiante.

Tipo di terreno: sufficientemente compatto.

Presenza di frane o smottamenti: nessuna frana o smottamento è stata mai segnalata in questa zona. Comunque non verranno mai installate opere provvisorie su terreno di riporto soggetto a franamenti.

Profondità della falda: la falda si trova a oltre 10 metri e non è previsto il suo innalzamento, né è possibile il suo inquinamento in quanto non vengono utilizzate sostanze inquinanti che possono filtrare nel terreno.

Pericolo di allagamenti: il cantiere si trova in posizione tale che in caso di forte pioggia non dovrebbe verificarsi alcun allagamento. In ogni caso verranno realizzati appositi canali per l'allontanamento delle acque superficiali, in modo che esse non vadano ad infiltrarsi negli scavi, ed atti ad evitare che il ruscellamento possa diminuire la stabilità delle opere provvisorie.

Bonifica preventiva da ordigni bellici: relativamente all'area oggetto degli scavi, è stata eseguita una ricerca storiografica dalla quale non è emerso alcun riferimento alla probabile presenza di ordigni bellici. Inoltre, nella zona circostante agli scavi, non risultano essere stati ritrovati ordigni bellici durante precedenti fasi di scavo né sono presenti infrastrutture (ferrovie, strade di comunicazione, porti, ponti ecc.) considerate strategiche durante il conflitto bellico e oggetto di bombardamenti.

Lavori in luoghi confinati e/o sospetti di inquinamento:
Non sono presenti luoghi confinati di cui al DPR 177/2011

Presenza di gas negli scavi:
In vicinanza del cantiere non sono presenti depositi, raffinerie, stazioni di compressione e di decompressione, metanodotti e condutture di gas, che possono dar luogo ad infiltrazione di sostanze pericolose negli scavi.

Contesto ambientale

Area cimiteriale inserita in contesto agricolo

Rischi esterni all'area di cantiere

Altri cantieri nelle immediate vicinanze: nessuno.

Attività pericolose: nessuna attività pericolosa risulta essere insediata in vicinanza del medesimo.

Rischi trasmessi all'area circostante

Caduta di materiali all'esterno del cantiere: nelle zone di confine con aree dove è possibile il passaggio o la presenza di persone verranno installati gli opportuni mezzi provvisori per evitare la caduta di materiali sui pedoni.

Trasmissione di agenti inquinanti: dato che in cantiere non vengono usati agenti chimici altamente inquinanti, è da escluderne la possibile trasmissione all'esterno.

Propagazione di incendi: verrà messa in atto una sorveglianza specifica da attuarsi durante le operazioni di saldatura e durante ogni altra operazione che possa propagare l'incendio ad altri edifici.

Propagazione di rumori molesti: la propagazione dei rumori verrà ridotta al minimo, utilizzando attrezzature adeguate e organizzando il cantiere in modo che i lavori più rumorosi, in vicinanza delle altre proprietà, vengano eseguiti nelle ore centrali della mattinata e del pomeriggio. Inoltre prima dell'uso di utensili particolarmente rumorosi (es. martelli pneumatici) verrà dato preavviso alle proprietà adiacenti.

Propagazione di fango o polveri: durante le fasi di demolizione verranno irrorate con acqua le opere da demolire in modo tale che le polveri non si propaghino all'esterno, sempre che tale operazione sia possibile e non interagisca con impianti elettrici e simili. Inoltre in caso di pioggia e in

presenza di fango, i conducenti dei mezzi che accedono dal cantiere alla via pubblica laveranno con getto d'acqua le ruote per evitare che il fango invada la sede stradale.

Per impedire l'accesso involontario di non addetti ai lavori alle zone corrispondenti del cantiere, si dovranno adottare opportuni provvedimenti quali segnalazioni, delimitazioni, scritte e cartelli ricordanti il divieto d'accesso (cartelli di divieto) ed i rischi quivi presenti (cartelli di avvertimento); tali accorgimenti dovranno essere di natura tale da risultare costantemente ben visibili.

Le zone di lavoro del cantiere, quelle di stoccaggio dei materiali e manufatti e quelle di deposito-sosta dei mezzi meccanici dovranno essere delimitate da una robusta e duratura recinzione.

Gli elementi costituenti la recinzione su spazio pubblico dovranno essere segnalati con delle sbarre rosse e bianche inclinate di circa 45 gradi e dipinte od applicate in modo da risultare ben visibili ed identificabili da terzi. Durante le ore notturne l'ingombro di questi dovrà risultare visibile per mezzo di opportuna illuminazione sussidiaria.

6. Organizzazione del cantiere

Modalità per le recinzioni, gli accessi e le segnalazioni

Tutta l'area del cantiere verrà recintata allo scopo di impedire l'ingresso ai non addetti ai lavori. La recinzione verrà realizzata con materiali robusti e di altezza tale da rendere non equivoco il divieto di accesso. Verranno osservate le norme presenti nel regolamento edilizio comunale. Apposito cartello indicherà i lavori, gli estremi della concessione, i nominativi di tutte le figure tecniche che hanno partecipato o che parteciperanno alla costruzione (per le opere pubbliche vedasi circ. LL.PP. 01/06/1990). Verranno inoltre installati i cartelli di divieto e di avviso previsti per legge. I depositi di materiali verranno realizzati all'interno della recinzione in modo tale da non costituire intralcio ai percorsi pedonali e veicolari. Al cantiere si accederà tramite apposita porta che si aprirà verso l'interno e sarà inoltre munita di catenaccio di chiusura.

Delimitazione delle zone soggetto a pubblico transito.

Particolare cautela verrà osservata nelle delimitazioni delle zone soggette a pubblico transito. In particolare gli eventuali ponteggi, su esse prospettanti, saranno provvisti di idonei parasassi e di reti di protezione contro la caduta di materiali dall'alto. Se il cantiere occupa parte della sede stradale o comunque è in prossimità di essa, le opere provvisorie verranno opportunamente segnalate con cartelli, bande colorate e segnalatori notturni.

Delimitazione delle zone soggette a servitù di passaggio a favore di fondi limitrofi.

Se vi sono diritti di passaggio a favore di fondi limitrofi, le zone oggetto di tali servitù verranno opportunamente delimitate ed eventualmente spostate in posizione non pericolosa.

Modalità di accesso dei mezzi dei fornitori.

I fornitori accedono al cantiere tramite l'ingresso predisposto allo scopo.

I fornitori che trasportano sostanze pericolose, prima dell'ingresso del cantiere, attendono la presenza del capo cantiere.

L'accesso è indicato nel layout del cantiere.

Servizi igienico-assistenziali

Prefabbricato tipo chimico:

Nel cantiere è installato un servizio igienico a funzionamento chimico con additivo chimico antifermentativo antiodore, con pozzetto liquami a caduta diretta privo di meccanismi idraulici con capacità di circa 180 lt. / usi 250 - 300.

Il servizio è dotato di sapone liquido e salviette di carta monouso. L'areazione è garantita da finestratura apribile.

Uffici prefabbricati:

Nel cantiere è installato un box prefabbricato ad uso ufficio. Il box ha pareti coibentate ed è dotato di impianto elettrico, di riscaldamento e di impianto di illuminazione. E' arredato con una scrivania e sedie. La zona di installazione è individuata dal layout di cantiere in modo da essere facilmente accessibile dai visitatori senza che questi siano costretti a transitare in zone pericolose del cantiere.

Refettorio prefabbricato:

Nel cantiere è installato un box prefabbricato adibito a refettorio.

Il refettorio è dotato di tavoli, sedie, di attrezzatura elettrica per il riscaldamento delle vivande e di attrezzatura per la conservazione.

L'aerazione del locale è assicurata da finestrate vetrate apribili.

Il locale è coibentato ed è dotato di impianto di riscaldamento e di illuminazione.

Il layout di cantiere individua la zona di installazione che è lontano dalle zone con pericolo di caduta di materiali dall'alto e lontano dalle zone di transito e di manovra degli automezzi.

Spogliatorio prefabbricato:

Nel cantiere è installato un box prefabbricato ad uso spogliatoio, coibentato e dotato di impianto di riscaldamento elettrico e di impianto di illuminazione.

Lo spogliatoio è arredato con attaccapanni, sedie e armadietti.

Si utilizza acqua minerale:

Non essendo possibile l'approvvigionamento di acqua potabile dall'acquedotto pubblico, alle maestranze verrà fornita acqua minerale e bicchieri di carta monouso.

Viabilità principale di cantiere

Accesso carraio esistente:

Per l'accesso al cantiere verrà utilizzato l'accesso carraio esistente che ha una larghezza tale da permettere il transito degli automezzi. Durante le fasi di manovra dei mezzi verrà inibito il transito alle persone

I pedoni utilizzano l'accesso carraio:

La conformazione dell'area del cantiere non permette la realizzazione di un cancello ad esclusivo uso dei pedoni, questi ultimi pertanto utilizzeranno per il transito il passo carraio.

Al fine di evitare interferenze con i mezzi meccanici, questi ultimi fermano la loro corsa prima di transitare per il passo carraio e si accertano che non transitino pedoni. In ogni caso i pedoni avranno diritto di precedenza sui mezzi meccanici. Gli autisti sono resi edotti sulle norme sopra indicate.

Cantiere non accessibile ai mezzi meccanici:

L'area del cantiere non è accessibile ai mezzi meccanici, i quali, durante le operazioni di carico e scarico, stazioneranno sulla via pubblica. Durante queste operazioni è inibito il traffico veicolare e pedonale nel raggio di manovra dell'automezzo. La fase di manovra è segnalata secondo le prescrizioni del codice della strada.

Viabilità esterna al cantiere

Al cimitero comunale si accede da Piazza Caduti senza Croce., collegata con il centro paese dalla Via Comunale di San Giorgio.

Impianti e reti di alimentazione

Entro tre metri dal punto di consegna verrà installato un interruttore onnipolare, il cui disinserimento toglie corrente a tutto l'impianto del cantiere. Subito dopo è installato il quadro generale dotato in interruttore magnetotermico contro i sovraccarichi e differenziale contro i contatti accidentali ($I_d < 0.3-0.5''$).

I quadri elettrici sono conformi alla norma CEI EN 60439-4 (CEI 17-13/4) con grado di protezione minimo IP44. La rispondenza alla norma è verificata tramite l'applicazione sul quadro di una targhetta dove sono leggibili il nome del costruttore e marchio di fabbrica dell'ASC, la natura e il valore nominale della corrente.

Le linee di alimentazione mobili sono costituite da cavi tipo H07RN-F o di tipo equivalente e sono protette contro i danneggiamenti meccanici.

Le prese a spina sono conformi alla norma CEI EN 60309 (CEI 23-12) e approvate da IMQ, con grado di protezione non inferiore ad IP67 (protette contro l'immersione) e sono protette da interruttore differenziale. Nel quadro elettrico ogni interruttore protegge non più di 6 prese.

Le prese a spina delle attrezzature di potenza superiore a 1000 W sono del tipo a inserimento o disinserimento a circuito aperto.

Per evitare che il circuito sia rinchiuso intempestivamente durante l'esecuzione dei lavori elettrici o per manutenzione apparecchi ed impianti, gli interruttori generali di quadro saranno del tipo bloccabili in posizione di aperto o alloggiati entro quadri chiudibili a chiave.

La protezione contro i contatti indiretti è assicurata dall'interruttore differenziale, dall'impianto di terra, dall'uso di idonei dpi (guanti dielettrici, scarpe isolanti) da parte delle maestranze.

Impianti di illuminazione

Non presenti

Impianti di terra e di protezione

Nel cantiere la tensione massima sulle masse metalliche non supera i 25 V (CEI 64-8/7), considerando massa esterna qualunque parte metallica con resistenza verso terra minore 200 Ohm.

Tutte le masse metalliche, siano essi macchinari o opere provvisorie (es. ponti), sono collegate a terra.

Tutti i collegamenti a terra vengono coordinati con l'interruttore generale.

Le baracche metalliche saranno collegate all'impianto qualora presentino una resistenza verso terra inferiore a 200 Ohm.

Il numero di dispersori e il loro diametro è calcolato e verificato dall'installatore.

E' fatto divieto alle maestranze di collegare a terra gli apparecchi elettrici alimentati a bassissima tensione o alimentati da trasformatore.

Modalità di accesso dei mezzi di fornitura dei materiali

Al cimitero comunale si accede da Piazza Caduti senza Croce., collegata con il centro paese dalla Via Comunale di San Giorgio.

Dislocazione degli impianti di cantiere

Nel layout di cantiere è segnalata la posizione del pannello di controllo dell'impianto elettrico, contenente l'interruttore generale e la posizione degli estintori.

La posizione dell'impianto elettrico sottoterra e in genere degli impianti di adduzione in prossimità di zone soggette a scavo, la cui rottura può cagionare danno alla salute dei lavoratori, è segnalata mediante appositi mezzi visivi.

Dislocazione delle zone di carico e scarico

Il carico e lo scarico di materiale avviene in zone appositamente destinate ed individuate nel layout di cantiere (Piazzale antistante l'accesso al Cimitero)

Dette zone sono mantenute libere e non devono essere occupate da attrezzature o da materiali di risulta.

Nel caso una zona non possa essere utilizzata per lo scarico, l'individuazione di un'altra zona è eseguita a cura del responsabile del cantiere, previa richiesta al CSE.

Dislocazione delle zone di deposito

Ubicazione: ai fini dell'ubicazione dei depositi, l'impresa deve considerare opportunamente la viabilità interna ed esterna, le aree lavorative, l'eventuale pericolosità dei materiali ed i problemi di stabilità del terreno.

E' fatto divieto di predisporre depositi di materiali sul ciglio degli scavi ed accatastamenti eccessivi in altezza; il deposito di materiale in cataste, pile, mucchi va sempre effettuato in modo razionale e tale da evitare crolli o cedimenti pericolosi.

E' fatto obbligo di allestire i depositi di materiali - così come le eventuali lavorazioni che possono costituire pericolo - in zone appartate del cantiere e delimitate in modo conveniente.

Accatastamento materiali: l'altezza massima per le cataste deve essere valutata in funzione della sicurezza al ribaltamento, dello spazio necessario per i movimenti e della necessità di accedere per l'imbracco; le cataste non devono appoggiare o premere su pareti non idonee a sopportare sollecitazioni.

Occorre utilizzare adeguate rastrelliere per lo stoccaggio verticale dei materiale (lamiere, lastre o pannelli). Le scorte di reattivi e solventi vanno tenuti in un area fresca, aerata e protetta dalle radiazioni solari.

Se si dovessero riscontrare delle problematiche di stoccaggio, i materiali dovranno essere trasportati in cantiere giornalmente o settimanalmente in funzione delle lavorazioni da compiersi.

Gli impalcati dei ponteggi, e le relative zone di passaggio, dovranno essere mantenute sgombre da materiali ed attrezzature non più in uso; i materiali eventualmente depositati sul ponteggio dovranno essere quelli strettamente necessari per l'andamento dei lavori.

Movimentazione dei carichi: per la movimentazione dei carichi dovranno essere usati, quanto più possibile, mezzi ausiliari atti ad evitare o ridurre le sollecitazioni sugli addetti. Al manovratore del mezzo di sollevamento o trasporto dovrà essere garantito il controllo delle condizioni di tutto il percorso, anche con l'ausilio di un eventuale aiutante. I percorsi per la movimentazione dei carichi sospesi dovranno essere scelti in modo da evitare, quanto più possibile, che essi interferiscano con zone in cui si trovino persone; diversamente la movimentazione dei carichi dovrà essere opportunamente segnalata al fine di consentire il loro spostamento.

Deposito del materiale da costruzione: il layout di cantiere individua la zona da utilizzarsi per l'accatastamento dei materiali da costruzione.

L'appaltatore potrà rilocalizzare l'area previa preavviso al coordinatore in fase esecutiva.

L'area è posizionata in modo da non interferire con apprestamenti o con le attrezzature o con passaggi pedonali. Il materiale è accatastato in modo ordinato e, per i materiali impilati, verranno utilizzati appositi bancali con paletizzazione al suolo. In ogni caso il materiale verrà accatastato in modo da evitare crolli intempestivi o cedimenti del terreno.

Deposito del materiale di risulta: nel cantiere non è possibile localizzare un'area per il deposito temporaneo del materiale di risulta, che pertanto verrà immediatamente portato a discarica.

Deposito del ferro: il layout di cantiere individua la zona da utilizzarsi per l'accatastamento dei ferri da sagomare e/o sagomati. L'appaltatore potrà rilocalizzare l'area previa preavviso al coordinatore in fase esecutiva.

L'area è posizionata in modo da non interferire con i passaggi veicolari e pedonali. I ferri sono accatastati in modo ordinato e comunque in modo tale da evitare inciampi. I tronconi di scarto sono accumulati in apposito spazio in attesa di essere smaltiti

Gestione dei rifiuti in cantiere

Si riportano di seguito le modalità di gestione dei rifiuti prodotti in cantiere, che dovranno essere seguite da parte delle imprese.

Smaltimento in discarica di macerie prodotte in cantiere: le macerie devono essere depositate in un'area delimitata e segnalata attraverso apposita cartellonistica, dove deve essere indicato il cod. CER del rifiuto e la descrizione dello stesso (CER 17.09.04, rifiuti misti dell'attività di costruzione e demolizione).

I rifiuti non pericolosi (macerie) stoccati in cantiere devono essere avviati alle operazioni di recupero o smaltimento: al raggiungimento dei 20 mc, ogni due mesi o almeno una volta all'anno se non si raggiungono i 20 mc.

La presa in carico delle macerie (la registrazione su apposita modulistica della quantità di macerie stoccate nel cantiere prima di essere recuperate o portate allo smaltimento) deve essere annotata sul registro di carico e scarico dei rifiuti entro una settimana dalla produzione delle stesse, nel caso in

cui il rifiuto sopraccitato venga consegnato a terzi per le fasi di recupero o smaltimento. Il registro di carico e scarico dei rifiuti deve essere vidimato presso l'Ufficio competente.

Il trasporto delle macerie alla discarica può essere effettuato direttamente dalla ditta produttrice del rifiuto, senza la necessità di ottenere autorizzazioni, in quanto non rientra nella categoria dei rifiuti pericolosi. Si rende noto che il trasporto delle macerie deve essere accompagnato da apposito formulario di identificazione vidimato presso l'Ufficio competente.

Attività di recupero delle macerie prodotte in cantiere: le macerie devono essere depositate in un'area delimitata e segnalata attraverso apposita cartellonistica, dove deve essere indicato il cod. CER del rifiuto e la descrizione dello stesso (CER 17.09.04, rifiuti misti dell'attività di costruzione e demolizione). La fase di stoccaggio dei rifiuti prima del recupero, viene definita messa in riserva e deve essere autorizzata dalla Provincia territorialmente competente.

La presa in carico delle macerie (la registrazione su apposita modulistica della quantità di macerie stoccate nel cantiere prima di essere recuperate o portate allo smaltimento) deve essere annotata sul registro di carico e scarico dei rifiuti entro 24 ore dalla produzione delle stesse. Il registro di carico e scarico dei rifiuti deve essere vidimato presso l'Ufficio competente.

Le macerie prima di poter essere riutilizzate, devono essere sottoposte ad un processo di recupero autorizzato dalla Provincia territorialmente competente.

Il processo di recupero sopraccitato deve rispondere ai requisiti richiesti dal DM 5.02.98 ed in particolare: macinazione, vagliatura, selezione granulometrica e separazione della frazione metallica e delle frazioni indesiderate. Il prodotto così ottenuto deve essere sottoposto al test di cessione, presso un laboratorio chimico autorizzato. La durata del test di cessione è di circa venti giorni. Una volta ottenuto il risultato del test, se rispondente ai parametri di legge, la materia prima ottenuta può essere riutilizzata in diversi siti. La validità del test di cessione è di 2 anni.

Il trasporto delle macerie dalla sede dove avverrà la fase di recupero può essere effettuata direttamente dalla ditta produttrice del rifiuto (ditta A) senza la necessità di ottenere autorizzazioni, in quanto non rientra nella categoria dei rifiuti pericolosi. Nel caso in cui la demolizione venga effettuata dalla (ditta A), mentre il trasporto ed il recupero delle macerie vengano affidati alla (ditta B), si rende noto che quest'ultima deve essere autorizzata (dagli organi competenti) sia al trasporto dei rifiuti, che al riutilizzo degli stessi. Inoltre la ditta (A) deve ottenere copia delle autorizzazioni al trasporto e recupero della ditta "B". Si rende noto che il trasporto delle macerie deve essere accompagnato da apposito formulario di identificazione in entrambi i casi. Il formulario di identificazione deve essere vidimato presso l'Ufficio competente.

Le ditte che effettuano attività di recupero di rifiuti sono tenute a comunicare annualmente tramite la denuncia al catasto dei rifiuti le quantità e le caratteristiche qualitative dei rifiuti recuperati.

Altre tipologie di rifiuti: dalla lavorazione in cantiere possono scaturire altre tipologie di rifiuti oltre alle macerie, quali a titolo puramente indicativo e non esaustivo: bancali in legno, carta (sacchi contenenti diversi materiali), nylon, latte sporche di vernici, bidoni sporchi di collanti, guanti usurati.

Per ogni tipologia di rifiuto, deve essere attribuito un codice CER. Per i rifiuti sopraindicati essi sono: 15.01.06 imballaggi in materiali misti, 15.01.04 imballaggi metallici, 15.01.02 imballaggi in plastica, 15.02.03 indumenti protettivi.

7. Informazioni di carattere generale

Misure di protezione contro i rischi provenienti dall'ambiente esterno

Non presenti rischi esterni

Misure di protezione connesse alla presenza di linee aeree o interrato

Linee elettriche aeree esterne al cantiere: è presente una linea Enel la cui distanza non interferisce con il cantiere. In ogni caso nessuna opera provvisoria verrà installata (gru, ponteggi) a meno di 5 metri dalla linea, tenendo anche conto della lunghezza dei materiali sollevati. Particolare cautela verrà osservata durante il transito in vicinanza di linee elettriche, specie per i mezzi con bracci meccanici.

Linee elettriche aeree interne al cantiere: le linee elettriche, eventualmente presenti sulla facciata del fabbricato, verranno rimosse a cura dei tecnici Enel prima dell'inizio dei lavori.

Linee elettriche interrate: nella zona perimetrata del cantiere le planimetrie dell'Enel non segnalano alcuna linea di loro proprietà. Nel caso che vengano individuate linee private, esse vanno opportunamente segnalate e nessuno scavo dovrà eseguirsi a meno di 1.50 metri di distanza.

Acquedotto cittadino: l'acquedotto cittadino transita al centro della via pubblica e non costituisce intralcio ai normali lavori.

Fognatura pubblica: la fognatura pubblica transita al centro della via pubblica e non costituisce intralcio ai normali lavori. È opportuno però adottare sistemi che impediscano il ritorno di acque (ad esempio in presenza di forti temporali) utilizzando una valvola di non ritorno.

Rete del gas di città: la rete del gas transita lungo la via e non costituisce intralcio ai lavori. Nessuna linea privata transita nell'area del cantiere. Comunque nel caso che fosse rilevata una rete, prima dell'inizio delle operazioni, il tracciato verrà opportunamente segnalato con calce bianca e strisce colorate fissate su paletti. Lo scavo in vicinanza di detti tubi verrà eseguito con l'assistenza di persona munita di badile che verifichi la posizione del tubo.

Rete telefonica: nessuna rete telefonica transita nell'ambito del cantiere.

Altri: nessun altro impianto risulta transitare nell'area del cantiere. Prima dell'inizio degli scavi il coordinatore all'esecuzione dei lavori eseguirà un sopralluogo per verificare la presenza di linee o reti non segnalate.

Misure generali di protezione contro il rischio di seppellimento

Prima di procedere alle operazioni di scavo verranno accertate le condizioni intrinseche (proprie del terreno) ed estrinseche (provenienti dall'ambiente). Gli scavi non saranno eseguiti in vicinanza di opere provvisorie (ponti, impalcature, gru ecc.). Le pareti dello scavo avranno una inclinazione tale da evitare il franamento. Nel caso che lo scavo debba essere eseguito a parete verticale ed ad una profondità maggiore di 1,50 metri, le pareti saranno opportunamente armate. Per profondità comprese tra 1,00 e 1,50 metri e in presenza di lavori che obbligano le maestranze a lavorare chini all'interno dello scavo (es. posa in opera di tubazioni), verranno comunque eseguite opere o sistemi che evitino il franamento delle pareti. Sul bordo degli scavi non verrà depositato materiale, né transiteranno mezzi pesanti. Gli scavi saranno provvisti di veloci vie di fuga, realizzate anche mediante gradinate armate o mediante scale. Lungo tutto il perimetro dello scavo verrà realizzato un riparo atto ad evitare la caduta di persone al suo interno.

Misure generali di protezione contro il rischio di annegamento

Nei lavori in prossimità di corsi o bacini d'acqua devono essere adottate misure per evitare l'annegamento accidentale.

I lavori nel letto o in prossimità di corsi o bacini d'acqua simili devono essere programmati tenendo conto delle variazioni del livello dell'acqua (piene, maremoti, rotture di argini), prevedendo mezzi per la rapida evacuazione.

A tal fine deve essere individuata una squadra di pronto intervento per il salvataggio delle persone sorprese da irruzioni d'acqua o cadute in acqua e previste le attrezzature necessarie.

Le persone esposte a tale rischio devono indossare giubbotti insommergibili.

I lavoratori esposti al rischio di annegamento devono essere informati e formati sul comportamento da tenere e addestrati in funzione dei relativi compiti

Misure generali di protezione contro il rischio di caduta dall'alto

La caduta di persone da posti di lavoro, a quota maggiore di 2 metri dal piano sottostante, verrà impedita con idonee misure di prevenzione, di norma parapetti, ripiani, passerelle, ponteggi, ecc. Quando non sia possibile l'installazione di tali mezzi, verranno utilizzate misure collettive o personali tali da ridurre al minimo il danno conseguente alle eventuali cadute (es. reti di protezione, funi di trattenuta ecc.).

Misure per la salubrità dell'aria in galleria

Nei lavori eseguiti in sotterraneo devono essere utilizzati sistemi di lavorazione, macchine ed impianti che producono la minore quantità possibile di polveri. Quando si procede alla bagnatura delle pareti di scavo, per impedire la diffusione nell'aria delle polveri, devono essere impiegati spruzzatori od innaffiatori e non getti violenti d'acqua. Anche la perforazione delle rocce deve essere eseguita mediante l'utilizzo di macchine munite di dispositivo per l'aspirazione delle polveri.

Misure per la stabilità delle pareti e della volta nei lavori in galleria

I sistemi di scavo nei lavori in sotterraneo devono essere adeguati alla natura del terreno in cui sono effettuati e devono essere adottati, se necessario, sistemi preventivi di consolidamento e di sostegno, al fine di impedire franamenti e caduta di materiale. Le opere provvisorie devono essere controllate giornalmente da personale esperto e mantenute in buone condizioni, fino alla messa in opera del rivestimento definitivo. Quando l'abbattimento del terreno viene eseguito per mezzo di mine, il lavoro di messa in opera delle armature deve sempre essere preceduto dalla rimozione o dal consolidamento, da eseguirsi con mezzi appropriati e con ogni cautela, dei massi resi instabili dall'esplosione ma ancora in posto nelle pareti e nella calotta dello scavo, nonché da un accurato controllo dello stato di sicurezza del tratto da armare.

Anche là dove i terreni non presentino pericoli di franamento o di caduta devono essere comunque effettuati dei controlli periodici, allo scopo di provvedere tempestivamente al ripristino dei requisiti di sicurezza in singoli punti. La natura del terreno determina inoltre la scelta del tipo di armatura da utilizzare, nonché le sue dimensioni e la sua disposizione.

Contro la stagnazione di acqua devono essere predisposte le opportune misure per l'evacuazione della stessa. Contro improvvise irruzioni d'acqua i lavoratori addetti devono essere muniti di adeguati mezzi di protezione personale.

Durante i lavori in sotterraneo devono essere adottate misure idonee al fine di eliminare il pericolo derivante da acque sorgive ed il loro ristagno sul pavimento dello scavo: ciò deve avvenire mediante lo scavo di cunette o di cunicoli di scolo, l'esecuzione dei drenaggi, l'utilizzazione di pompe e di rivestimenti (art. 36).

Misure generali di sicurezza in caso di estese demolizioni

I lavori di estese demolizioni procederanno secondo un apposito programma, firmato dall'imprenditore e dal direttore tecnico di cantiere. Prima di iniziare le opere di demolizione verrà verificato lo stato di conservazione delle strutture oggetto dell'intervento e, se presenti, delle strutture adiacenti, nonché individuata la tipologia strutturale e il suo comportamento statico. Tali verifiche hanno lo scopo di valutare la stabilità del fabbricato. I lavori di demolizione procederanno dall'alto verso il basso e il materiale sarà convogliato in appositi canali e opportunamente bagnato per evitare il diffondersi di polveri. Le demolizioni manuali avverranno da appositi ponteggi autoportanti. Solo per i muri isolati di altezza inferiore a tre metri, è ammessa la demolizione per ribaltamento facendo uso di escavatore meccanico, sempre che tale operazione, tenendo conto anche delle vibrazioni, non pregiudichi la stabilità di altre strutture. I lavori di demolizione saranno effettuati da maestranze particolarmente esperte. Prima di procedere ai lavori di demolizione, verificare che gli impianti siano completamente disattivati. Nella zona oggetto della demolizione è vietato il transito di persone.

Misure di sicurezza contro i rischi di incendio o esplosione

Per le sostanze infiammabili eventualmente presenti in cantiere, verranno adottate adeguate misure di prevenzione. In particolare non verranno eseguiti lavori suscettibili di innescare incendi o esplosioni (es. impermeabilizzazione a caldo in vicinanza di legno e altro materiale) e gli addetti, nel maneggiare tali sostanze, indosseranno indumenti atti a impedire l'accumulo elettrostatico. Nel cantiere saranno installati idonei estintori e i cartelli avvisatori del pericolo.

Misure di protezione contro gli sbalzi eccessivi di temperatura

Per evitare (per quanto possibile) l'esposizione delle maestranze alle temperature eccessivamente fredde ed eccessivamente calde, esse utilizzeranno idonei indumenti e si provvederà alla alternanza degli addetti all'esposizione.

Misure di protezione contro i rischi da esposizione ad agenti chimici

Identificazione dei fattori di rischio: vengono preventivamente identificate le lavorazioni nelle quali necessita l'uso di sostanze chimiche potenzialmente dannose per i lavoratori, siano esse classificate pericolose o meno.

Vengono altresì identificate le eventuali emissioni esterne alle lavorazioni provenienti dall'ambiente esterno o dall'attività del committente. Individuate le lavorazioni o le fonti emmissive, vengono identificate le sostanze al fine di attuare le adeguate misure di prevenzione.

Identificazione dei lavoratori esposti al rischio: per ogni singola lavorazione nella quale si fa uso di agenti chimici, vengono individuati i lavoratori che possono subire danni dall'uso diretto o indiretto di dette sostanze. Vengono altresì valutate la durata, il livello di esposizione e i valori limite professionali e biologici.

Per le emissioni esterne vengono identificate ed opportunamente segnalate le zone di influenza all'interno delle quali occorre attuare le misure di cui al successivo punto "Misure di prevenzione e protezione".

Identificazione dei rischi a cui sono sottoposti i lavoratori: in presenza di agenti chimici vengono individuati i rischi ed i danni alla salute dei lavoratori ed in particolare:

- incendi o esplosioni a causa del grado di infiammabilità delle sostanze o per la creazione di miscele esplosive nel caso vengano a contatto di acqua, aria od altre sostanze;

- aumento del pericolo di cancro per contatto, ingestione o inalazione;
- intossicazioni per contatto o inalazione;
- lesioni cutanee per contatto;
- danni ereditari nelle prole per contatto, inalazione o ingestione;
- sensibilizzazioni e allergie per contatto, inalazione o ingestione;
- combinazione di sostanze chimiche.

Misure di prevenzione e protezione: in presenza di agenti chimici nocivi vengono adottate le seguenti misure di prevenzione e protezione:

- viene preliminarmente valutata la possibilità di sostituire gli agenti chimici con sostanze a più basso tasso di tossicità;
- vengono ridotti al minimo i lavoratori a contatto con le sostanze e il tempo in cui il lavoratore rimane esposto agli effetti nocivi;
- vengono attivate misure igieniche adeguate, in funzione del tipo di sostanza (pulizia delle parti del corpo a contatto con la sostanza, sostituzione di indumenti);
- viene evitato l'uso di attrezzature o sistemi di lavoro in grado di sprigionare scintille o calore durante l'uso di agenti chimici infiammabili o esplosivi;
- i prodotti in uso sono accompagnati dalla scheda di sicurezza;
- i prodotti sono mantenuti nella loro confezione originale e custoditi in appositi locali tenendo conto della temperatura in relazione al tipo di agente;
- vengono attivate misure per ridurre al minimo la tossicità (quali l'areazione dei locali tramite aspiratori per i vapori e fumi tossici, in caso di uso in luoghi chiusi);
- i lavoratori sono formati sull'uso della sostanza e informati sui rischi derivanti e sulle etichettature di sicurezza;
- i lavoratori sono dotati di appositi dpi in relazione alla sostanza utilizzata.

Sorveglianza sanitaria: sono sottoposti a sorveglianza sanitaria i lavoratori che risultano esposti ad agenti chimici che sono classificati come: molto tossici, tossici, nocivi, sensibilizzanti, corrosivi, irritanti, tossici per il ciclo riproduttivo, cancerogeni e mutageni di categoria 3.

Viene attuato il monitoraggio biologico per i lavoratori esposti agli agenti per i quali è stato fissato un valore limite biologico.

Misure di protezione contro i rischi da esposizione a campi elettromagnetici

Identificazione dei fattori di rischio: vengono preventivamente identificate le eventuali sorgenti di campi elettromagnetici.

In particolare vengono identificate le attrezzature in uso all'impresa nonché i macchinari eventualmente presenti nella zona di intervento che possono generare campi magnetici dannosi per la salute dei lavoratori. Vengono altresì identificati i campi elettromagnetici presenti nell'ambiente circostante ed indotti da apparati quali elettrodotti, antenne, ripetitori e simili.

Misurazione e calcolo dell'intensità dei campi: in presenza di fonti in grado di generare campi elettromagnetici che possono indurre effetti nocivi sulla salute dei lavoratori, vengono misurati e calcolati l'intensità di detti campi al fine di valutare se i valori d'azione ed i valori limite, di cui all'art. 208 del T.U. (D. Lgs. 9 aprile 2008, n. 81), siano superati.

Nessun lavoratore opera nelle zone in cui i valori dei campi sono superiori ai valori limite.

In presenza di superamento del valore di azione, vengono attuate le misure di cui punto "Misure di prevenzione e protezione".

Identificazione dei lavoratori esposti al rischio: una volta individuate le fonti emissive, vengono individuati i lavoratori esposti ai campi elettromagnetici, in relazione alla organizzazione del lavoro, alle fasi lavorative ed alla dislocazione delle fonti rispetto all'area di cantiere. Detti lavoratori vengono opportunamente informati e formati sui rischi derivanti dai campi magnetici.

Vengono altresì individuati eventuali lavoratori portatori di apparecchi medicali il cui funzionamento può essere influenzato dai campi magnetici, quali stimolatori cardiaci.

Identificazione dei rischi a cui sono sottoposti i lavoratori: in presenza di campi elettromagnetici, vengono individuati i rischi a cui sono sottoposti i lavoratori con particolare riguardo:

- ai lavoratori portatori di apparecchi medicali sensibili ai campi magnetici (pacemaker e simili);
- presenza di apparati che possono azionarsi accidentalmente in presenza di campi magnetici o presentare malfunzionamenti con particolare riguardo ai sistemi di comando remoto (telecomando di gru e similari);
- verifica dei sistemi di sicurezza che possono essere inibiti dai campi magnetici (sistemi di blocco presenti su telecomandi di gru e similari);
- verifica dell'interferenza con sistemi di comunicazioni di sicurezza (radio trasmettenti per dirigere il traffico veicolare e similari);
- proiezioni di parti metalliche in presenza di campi magnetici statici;
- pericolo di incendio od esplosione in presenza di sostanze infiammabili innescate da scintille prodotte da campi indotti, correnti di contatto o scariche elettriche.

Misure di prevenzione e protezione: in presenza di campi elettromagnetici vengono attuate le seguenti misure di prevenzione e protezione:

- sono identificate le aree in cui vengono superati i valori d'azione, anche mediante appositi cartelli;
- quando possibile, i lavoratori operano al di fuori delle zone il cui campo elettromagnetico è superiore al valore d'azione;
- viene privilegiato l'uso di attrezzature a bassa emissione di campi elettromagnetici;
- viene eseguita una turnazione dei lavoratori esposti ai campi;

- in relazione all'intensità del campo e ove necessario, vengono installati appositi schermi;
- in via preferenziale vengono utilizzate attrezzature con comando a cavo anziché con telecomando;
- i lavoratori utilizzando apparecchi di radiocomunicazione vengono istruiti sull'uso dei segnali visivi convenzionali;
- vengono verificati i sistemi di messa a terra delle attrezzature e degli apprestamenti quali ponteggi, betoniere e similari;
- viene evitato l'uso di sostanze infiammabili od esplosive.

Sorveglianza sanitaria: la sorveglianza sanitaria viene effettuata una volta l'anno o con periodicità inferiore decisa dal medico competente con particolare riguardo ai lavoratori particolarmente sensibili al rischio.

Sono tempestivamente sottoposti a controllo medico i lavoratori per i quali è stata rilevata un'esposizione superiore ai valori di azione.

Misure di protezione contro i rischi da movimentazione manuale dei carichi

Identificazione dei fattori di rischio: vengono preventivamente identificate le attività lavorative di movimentazione manuale dei carichi che comportano per i lavoratori rischi di patologie da sovraccarico biomeccanico, in particolare dorso-lombari.

Successivamente vengono valutati i fattori di rischio ed in particolare:

- carico eccessivamente pesante (oltre i 25 Kg) in relazione alla massa del lavoratore;
- carico che, per forma e dimensione, risulta difficilmente maneggiabile ancorché il peso sia compreso fra i 10 ed i 25 kg;
- carico posizionato in modo tale da compromettere l'equilibrio del lavoratore;
- carico posizionato in modo tale da impedire al lavoratore, nella fase di sollevamento, l'avvicinamento al tronco;
- carico posizionato in modo tale da far sì che il lavoratore debba compiere movimenti di torsione del corpo o debba curvare il dorso;
- lavoro che comporti movimenti ripetitivi di sollevamento carichi;
- lavoratore portatore di patologie che possono essere aggravate dalla movimentazione dei carichi.

Identificazione dei lavoratori esposti al rischio: una volta valutati i fattori di rischio, vengono individuati i lavoratori esposti in relazione all'organizzazione del lavoro, alle fasi lavorative, ai compiti di ciascun lavoratore ed alla rispettiva età. Detti lavoratori vengono opportunamente informati e formati sui rischi, sui danni all'apparato dorso-lombare e sulle modalità di prevenzione.

Vengono altresì individuati i lavoratori che, per patologie o per età, possono essere sottoposti a ulteriori fattori di rischio.

Identificazione dei rischi a cui sono sottoposti i lavoratori: vengono altresì individuati i rischi a cui sono sottoposti i lavoratori durante le operazioni di movimentazione manuale dei carichi:

- schiacciamento delle vertebre a causa dell'eccessivo carico o della curvatura del dorso;
- ernie del disco intervertebrale;
- micro rotture degli anelli intervertebrali;
- danni causati da movimenti ripetitivi e comportanti sollevamento di carichi.

Valutazione del rischio: i rischi sono valutati tenuto conto dei fattori sopra elencati, del cantiere e delle norme ISO 11228 parte 1, 2 e 3.

Misure di prevenzione e protezione: in presenza di rischio da movimentazione manuale dei carichi vengono attuate le seguenti misure di prevenzione e protezione:

- i materiali vengono sollevati con l'ausilio di attrezzature meccaniche quali gru, argani, carrelli ecc;
- i materiali vengono stoccati in vicinanza degli apparati di sollevamento;
- la pavimentazione della zona di stoccaggio è orizzontale e non presenta sconnessioni che possano compromettere l'equilibrio del lavoratore;
- i materiali sono confezionati in modo tale che il peso che il lavoratore deve movimentare non sia superiore a 25 Kg (20 Kg per giovani e anziani);
- la forma degli involucri è tale che il lavoratore possa eseguire una presa salda con le braccia vicino al busto;
- i materiali sono posizionati ad un'altezza da terra superiore a 60 cm ed inferiore a 1,30 m., in modo tale che il lavoratore possa sollevarli senza piegare la schiena;
- il lavoratore è informato che il carico va sollevato tenendolo vicino al busto, piegando leggermente le ginocchia e tenendo la schiena eretta;
- i materiali sono posizionati ed accatastati in modo tale che il lavoratore non debba sporgersi o compiere movimenti di rotazione del busto;
- nei lavori ripetitivi viene eseguita una turnazione dei lavoratori.

Sorveglianza sanitaria: per ogni singolo lavoratore vengono valutati i fattori di rischio di cui all'allegato XXXIII al T.U. (D. Lgs. 9 aprile 2008, n. 81), nonché in relazione alle norme ISO 11228 parte 1, 2 e 3, in relazione alle mansioni del medesimo.

Vengono altresì valutate le eventuali patologie che possono essere aggravate dalla movimentazione manuale dei carichi.

Misure di contrasto e contenimento del virus COVID-19

PROCEDURE

MODALITA' DI ACCESSO DEI FORNITORI ESTERNI

- il datore di lavoro verifica che l'accesso di fornitori esterni avvenga mediante procedure di ingresso, transito e uscita, seguendo modalità e percorsi indicati nel layout di cantiere. In particolare i fornitori potranno accedere al cantiere solo dopo che il personale addetto abbia verificato l'uso di mascherina e guanti da parte dell'autista il quale rimarrà in cabina per tutta la durata della fornitura;
- ai fornitori non è consentito l'accesso ai locali chiusi comuni del cantiere per nessun motivo; per le necessarie attività di approntamento delle attività di carico e scarico, il trasportatore dovrà attenersi alla rigorosa distanza minima di un metro o più nel rispetto di quanto stabilito dall'autorità statale e locale;
- per fornitori/trasportatori e/o altro personale esterno vengono installati o individuati servizi igienici dedicati e per essi è fatto divieto di utilizzo da parte del personale dipendente e viene altresì garantita una adeguata pulizia giornaliera;
- nel caso sia necessario organizzare il trasporto dei lavoratori per raggiungere il cantiere, viene garantita e rispettata la sicurezza dei lavoratori lungo ogni spostamento, facendo ricorso a un numero maggiore di mezzi e prevedendo ingressi ed uscite dal cantiere con orari flessibili e scaglionati.

PULIZIA E SANIFICAZIONE NEL CANTIERE

- il datore di lavoro assicura la pulizia giornaliera e la sanificazione periodica, secondo le indicazioni del medico competente e del RLS, degli spazi comuni nonché delle strutture esterne private utilizzate per le finalità del cantiere e limitando l'accesso contemporaneo a tali luoghi; la sanificazione viene eseguita anche per i mezzi d'opera con le relative cabine di guida o di pilotaggio, le auto di servizio e le auto a noleggio e per i mezzi di lavoro quali gru e mezzi operanti in cantiere;
- il datore di lavoro verifica che avvenga la corretta pulizia degli strumenti individuali di lavoro impedendone l'uso promiscuo;
- nel caso di presenza di una persona con Covid-19 all'interno del cantiere si procede alla pulizia e sanificazione dei locali, alloggiamenti e mezzi secondo le disposizioni della circolare n. 5443 del 22 febbraio 2020 del Ministero della Salute nonché, laddove necessario, alla loro ventilazione;
- gli operatori che eseguono i lavori di pulizia e sanificazione vengono dotati di tutti gli indumenti e i dispositivi di protezione individuale;
- le azioni di sanificazione vengono eseguite utilizzando prodotti aventi le caratteristiche indicate nella circolare n. 5443 del 22 febbraio 2020 del Ministero della Salute.

TURNAZIONE E RIMODULAZIONE DEL CRONOPROGRAMMA

- il datore di lavoro prima dell'inizio delle lavorazioni esegue la riorganizzazione del cantiere e del cronoprogramma delle lavorazioni anche attraverso la turnazione dei lavoratori in modo tale da diminuire i contatti, da creare gruppi autonomi, distinti e riconoscibili e di consentire una diversa articolazione degli orari del cantiere per quanto attiene all'apertura, alla sosta e all'uscita.

GESTIONE DI UNA PERSONA SINTOMATICA IN CANTIERE

- se all'ingresso del cantiere viene rilevata una temperatura corporea superiore ai 37,5°, alla persona non sarà consentito l'accesso al cantiere ed egli dovrà contattare nel più breve tempo possibile il proprio medico curante;
- nel caso in cui una persona presente in cantiere sviluppi febbre con temperatura superiore ai 37,5° e sintomi di infezione respiratoria quali la tosse, lo deve dichiarare immediatamente al datore di lavoro o al direttore di cantiere che dovrà procedere al suo isolamento in base alle disposizioni dell'autorità sanitaria, viene immediatamente verificato che indossi la mascherina e vengono avvertite le autorità sanitarie competenti;
- viene fornita alle Autorità sanitarie le informazioni al fine di individuare eventuali "contatti stretti" della persona presente in cantiere che sia stata riscontrata positiva al tampone Covid-19.

SOSPENSIONI DELLE LAVORAZIONI

In ricorrenza delle seguenti ipotesi le lavorazioni sono sospese:

- non sono disponibili, in numero sufficiente, mascherine e altri dispositivi di protezione individuale (guanti, occhiali, tute, cuffie, ecc.) per le lavorazioni che impongono una distanza inferiore ad un metro (o di quanto stabilito dall'autorità statale e locale) e non sono possibili altre soluzioni organizzative;
- non è possibile una ventilazione continua dei locali comuni o di un tempo ridotto di sosta all'interno di tali spazi con il mantenimento della distanza di sicurezza di un metro o più, nel rispetto di quanto stabilito dall'autorità statale e locale, tra le persone che li occupano e non è possibile altra soluzione organizzativa (servizio di mensa in altro modo, pasto caldo anche al sacco, da consumarsi mantenendo le specifiche distanze);
- presenza di un lavoratore che si accerti affetto da Covid-19 con conseguente necessità di porre in quarantena tutti i lavoratori che siano venuti a contatto ove non sia possibile la riorganizzazione del cantiere con altri lavoratori e l'aggiornamento del cronoprogramma delle lavorazioni;
- il dormitorio, se presente, non ha le caratteristiche minime di sicurezza richieste e non siano possibili altre soluzioni organizzative per mancanza di strutture ricettive disponibili;
- impossibilità di applicare le misure presenti nel presente documento relative alla sanificazione delle parti comuni e dei mezzi, alla regolamentazione delle parti comuni, all'igiene personale e alla disponibilità dei DPI.

MISURE PREVENTIVE E PROTETTIVE

INFORMAZIONE

Il datore di lavoro fornisce ai lavoratori il materiale informativo anche mediante supporti grafici conformi a quanto realizzato dall'Ente Unificato Bilaterale formazione e sicurezza delle costruzioni e dal commissione nazionale per la prevenzione infortuni (CNCPT) in modo da informarli circa i comportamenti da tenere per la prevenzione e protezione dal rischio contagio da Covid-19. All'ingresso e nei luoghi maggiormente frequentati

vengono affissi appositi cartelli visibili che segnalano le corrette modalità di comportamento in modo da informare chiunque entri nel cantiere circa le disposizioni relative al Covid-19.

In particolare, le informazioni riguardano i seguenti obblighi:

- il personale, prima dell'accesso al cantiere, sarà sottoposto al controllo della temperatura corporea;
- il personale è a conoscenza e accetta di non poter fare ingresso o di non permanere in cantiere e di doverlo dichiarare tempestivamente laddove, anche successivamente all'ingresso, sussistano le condizioni di pericolo quali sintomi di influenza, temperatura, provenienza da zone a rischio o contatto con persone positive al virus nei 14 giorni precedenti;
- l'impegno a rispettare tutte le disposizioni delle Autorità e del datore di lavoro nel fare accesso in cantiere (in particolare: mantenere la distanza di sicurezza, utilizzare gli strumenti di protezione individuale messi a disposizione durante le lavorazioni che non consentano di rispettare la distanza interpersonale di un metro o più, nel rispetto di quanto stabilito dall'autorità statale e locale, e tenere comportamenti corretti sul piano dell'igiene);
- l'impegno a informare tempestivamente e responsabilmente il datore di lavoro della presenza di qualsiasi sintomo influenzale durante l'espletamento della prestazione lavorativa, avendo cura di rimanere ad adeguata distanza dalle persone presenti;
- l'informazione preventiva del personale e a chi intende fare ingresso nel cantiere, della preclusione dell'accesso a chi, negli ultimi 14 giorni, abbia avuto contatti con soggetti risultati positivi al COVID-19 o provenga da zone a rischio secondo le indicazioni dell'OMS.

PRECAUZIONI IGIENICHE PERSONALI

- le persone presenti in cantiere provvedono al frequente e minuzioso lavaggio delle mani, anche durante l'esecuzione delle lavorazioni utilizzando liquido detergente secondo le indicazioni dell'OMS;
- è reso disponibile detergente per le mani.

DISPOSITIVI DI PROTEZIONE INDIVIDUALE

- qualora la lavorazione da eseguire in cantiere imponga di lavorare a distanza interpersonale minore di un metro (o di quanto stabilito dall'autorità statale e locale) e non siano possibili altre soluzioni organizzative, il datore di lavoro verifica che i lavoratori facciano uso di mascherine e guanti, occhiali oltre che tuta e casco o cuffie, il tutto conforme alle disposizioni delle autorità scientifiche e sanitarie. In tali evenienze, in mancanza di idonei DPI, le lavorazioni dovranno essere sospese;
- le mascherine verranno utilizzate in conformità a quanto previsto dalle indicazioni dell'Organizzazione mondiale della sanità;
- vengono messi a disposizione di tutte le maestranze impegnate nelle lavorazioni i dispositivi individuali di protezione sopra elencati eventualmente con tute usa e getta quando non siano disponibili tute da lavoro riutilizzabili.

SORVEGLIANZA SANITARIA

- il datore di lavoro assicura che la sorveglianza sanitaria prosegua rispettando le misure igieniche contenute nelle indicazioni del Ministero della Salute (cd. Decalogo);
- vanno privilegiate, le visite preventive, le visite a richiesta e le visite da rientro da malattia;
- il medico competente segnala al datore di lavoro i lavoratori con particolari particolari fragilità e che possono presentare un più elevato rischio di contagio o di gravità del decorso. Per essi si applicheranno le misure di salvaguardia comunicate dal medico competente secondo le indicazioni delle Autorità Sanitarie;
- gli addetti al primo soccorso, sono formati e forniti delle dotazioni necessarie con riferimento alle misure di contenimento della diffusione del virus Covid-19.

DECALOGO NORME DI COMPORTAMENTO

1. Lavati spesso le mani con acqua e sapone o con gel a base alcolica;
2. Evita il contatto ravvicinato con persone che soffrono di infezioni respiratorie acute;
3. Non toccarti occhi, naso e bocca con le mani;
4. Copri bocca e naso con fazzoletti monouso quando starnutisci o tossisci. Se non hai un fazzoletto usa la piega del gomito;
5. Non prendere farmaci antivirali né antibiotici senza la prescrizione del medico;
6. Pulisci le superfici con disinfettanti a base di cloro o alcol;
7. Usa la mascherina secondo le indicazioni ricevute;
8. I prodotti "Made in China" e i pacchi ricevuti dalla Cina non sono pericolosi;
9. Gli animali da compagnia non diffondono il nuovo coronavirus;
10. In caso di dubbi non recarti al pronto soccorso, chiama il tuo medico di famiglia e segui le sue indicazioni.

MISURE DI COORDINAMENTO

GESTIONE SPAZI COMUNI (MENZA, SPOGLIATOI)

- il datore di lavoro contingentia l'accesso agli spazi comuni, con la previsione di una ventilazione continua dei locali, di un tempo ridotto di sosta all'interno di tali spazi e con il mantenimento della distanza di sicurezza di un metro o più, nel rispetto di quanto stabilito dall'autorità statale e locale, tra le persone che li occupano nonché con la sanificazione dei locali stessi;
- nel cantiere non vengono utilizzati gli spogliatoi;

- per gli spogliatoi obbligatori (amianto etc.) il datore di lavoro organizza la turnazione dei lavoratori in modo che sia presente un solo lavoratore per volta.

Informazioni generali in relazione agli eventi atmosferici

In presenza di nebbia fitta le lavorazioni eseguite in presenza di traffico veicolare sono sospese. Il cantiere è segnalato con lampade a luce gialla lampeggiante.

In caso di pioggia le lavorazioni all'aperto sono sospese. Prima della ripresa dei lavori, in presenza di scavi o comunque di pareti che presentino pericolo di crollo, ne viene verificata la loro stabilità.

In presenza di forte vento il personale abbandona le strutture e gli apprestamenti che possono intempestivamente crollare (quali ponteggi, strutture a sbalzo, parti della costruzione non ancora stabili).

Se nel cantiere è stata installata una gru, in caso in cui essa non possa essere abbassata, l'addetto sblocca la rotazione in modo che la gru possa girare e posizionare il braccio lungo la direzione del vento riducendo così la resistenza.

In presenza di perturbazioni atmosferiche a carattere temporalesco, le maestranze abbandonano i posti di lavoro su strutture metalliche.

In caso di pioggia tutte le lavorazioni all'aperto sono sospese

Sorveglianza sanitaria

Scala di valutazione dei rischi adottata

Per valutare i rischi si è utilizzata una scala a due dimensioni che tiene conto della probabilità di accadimento del rischio e del danno provocato in caso di accadimento.

I valori possibili per la probabilità che l'evento si verifichi sono i seguenti:

1=improbabile;
2=poco probabile;
3=probabile;
4=molto probabile.

I valori possibili per il danno in caso che l'evento si verifichi sono i seguenti:

1=lieve;
2=medio;
3=grave;
4=molto grave.

Il risultato ottenuto moltiplicando la probabilità per il danno, costituisce la valutazione del rischio che è definita come segue:

valore 1=molto basso;
valori da 2 a 3=basso;
valori da 4 a 8=medio;
valori da 9 a 16=alto.

Valutazione del rischio rumore.

Secondo quanto previsto dall'art. 181 del D.Lgs. n. 81/2008, la valutazione del rischio rumore è stata eseguita facendo riferimento ai tempi di esposizione e ai livelli di rumore standard individuati da studi e misurazioni la cui validità è riconosciuta dalla commissione prevenzione infortuni. In particolare è stato adottato lo studio effettuato da parte del Comitato Paritetico Territoriale di Torino e Provincia e pubblicato nel volume "Conoscere per Prevenire - Valutazione del rischio derivante dall'esposizione a rumore durante il lavoro nelle attività edili".

8. Schede delle lavorazioni e relative analisi dei rischi

ALLESTIMENTO E SMONTAGGIO DEL CANTIERE (ALLESTIMENTO DEL CANTIERE):

Sono previste le seguenti fasi lavorative:

1. Recinzione a pannelli di rete elettrosaldata
2. Predisposizione zone di deposito scoperte
3. Impianto elettrico del cantiere edile
4. Rimozione dell'impianto elettrico
5. Impianto di terra del cantiere edile
6. Installazione di box prefabbricati
7. Rimozione di box prefabbricati
8. Installazione servizi igienici prefabbricati

SCAVI E REINTERRI:

Sono previste le seguenti fasi lavorative:

1. Scavo a sezione ristretta eseguito con mezzi meccanici e a mano
2. Scavo eseguito a mano

PAVIMENTI E RIVESTIMENTI:

Sono previste le seguenti fasi lavorative:

1. Massetto di sabbia e cemento
2. Pavimentazioni esterne in lastre di pietra
3. Rivestimenti esterni in ceramica, marmo, pietra
4. Rivestimento in pietra o marmo di loculi cimiterali

MALTE ED OPERE IN CLS NORMALE:

E' prevista la seguente fase lavorativa:

1. Getto cls in quota

FONDAZIONI:

E' prevista la seguente fase lavorativa:

1. Fondazioni in c.a.

SOLAI:

E' prevista la seguente fase lavorativa:

1. Solaio in c.a.

STRUTTURE E OPERE IN C.A.:

E' prevista la seguente fase lavorativa:

1. Opere in c.a. in genere a più di 2 m di altezza

IMPERMEABILIZZAZIONI:

Sono previste le seguenti fasi lavorative:

1. Impermeabilizzazione di strutture verticali con guaine stese a caldo
2. Impermeabilizzazioni in genere

COPERTURE:

Sono previste le seguenti fasi lavorative:

1. Canali di gronda e converse e pluviali
2. Scossaline in acciaio o rame

DEMOLIZIONI:

Sono previste le seguenti fasi lavorative:

1. Demolizione massetti in cls
2. Demolizione con mezzi meccanici di parte o intero fabbricato

3. Demolizione di opere in c.a. eseguito con mezzi meccanici

FAS.00016 - Recinzione a pannelli di rete elettrosaldata

Recinzione realizzata con rete elettrosaldata fissata a pali in legno o ferro

Sono previste le seguenti sottofasi lavorative:

1. Posa dei pali e dei basamenti
2. Posa dei pannelli in rete elettrosaldata

SOTTOFASE 1. POSA DEI PALI E DEI BASAMENTI

Elenco dei rischi e relative misure preventive e protettive

Per i rischi connessi all'utilizzo di apprestamenti, macchinari, attrezzature e sostanze pericolose, si rimanda alla lettura delle relative schede.

Descrizione rischio	Valutazione rischio	Si trasmette all'esterno	Si diffonde alle fasi concomitanti
Movimentazione manuale dei carichi in genere	BASSO	No	No

1. Movimentazione manuale dei carichi in genere
 - i lavoratori sono formati e informati sulla movimentazione manuale dei carichi
 - vengono utilizzati preferibilmente attrezzature per il sollevamento
 - il singolo lavoratore solleva non oltre 20 Kg
 - quando necessario e nell'impossibilità di utilizzare sollevatori, il peso è ripartito in un numero adeguati di lavoratori
- i pesi superiori a 25 Kg (15 per le donne) vengono manovrati in due
- preferibilmente vengono utilizzati mezzi di sollevamento quali carriole, argani e simili

Elenco delle attrezzature e dei macchinari utilizzati

Per le procedure di utilizzo, la normativa di riferimento, le misure organizzative, le verifiche da attuare, i DPI da utilizzarsi ed i rischi relativi a macchinari ed attrezzature, si rimanda alla lettura delle relative schede.

1. Autocarro con braccio sollevatore

SOTTOFASE 2. POSA DEI PANNELLI IN RETE ELETTROSALDATA

Elenco dei rischi e relative misure preventive e protettive

Per i rischi connessi all'utilizzo di apprestamenti, macchinari, attrezzature e sostanze pericolose, si rimanda alla lettura delle relative schede.

Descrizione rischio	Valutazione rischio	Si trasmette all'esterno	Si diffonde alle fasi concomitanti
Tagli e abrasioni alle mani in genere	MEDIO	No	No

1. Tagli e abrasioni alle mani in genere
 - le maestranze utilizzano guanti di uso generale

Elenco delle attrezzature e dei macchinari utilizzati

Per le procedure di utilizzo, la normativa di riferimento, le misure organizzative, le verifiche da attuare, i DPI da utilizzarsi ed i rischi relativi a macchinari ed attrezzature, si rimanda alla lettura delle relative schede.

1. Utensili manuali vari

FAS.39007 - Predisposizione zone di deposito scoperte

Delimitazione e pulitura delle aree che saranno oggetto di deposito e stoccaggio materiali e mezzi d'opera

Sono previste le seguenti sottofasi lavorative:

1. Pulitura dell'area occupata dal deposito
2. Delimitazione dell'area occupata dal deposito

SOTTOFASE 1. PULITURA DELL'AREA OCCUPATA DAL DEPOSITO

Elenco dei rischi e relative misure preventive e protettive

Per i rischi connessi all'utilizzo di apprestamenti, macchinari, attrezzature e sostanze pericolose, si rimanda alla lettura delle relative schede.

Descrizione rischio	Valutazione rischio	Si trasmette all'esterno	Si diffonde alle fasi concomitanti
Caduta di materiali dall'alto in genere	MEDIO	No	No

1. Caduta di materiali dall'alto in genere
 - le maestranze indossano elmetto di protezione
 - nessuno opera nelle zone sottostante ai luoghi di lavoro con pericolo di caduta di materiali dall'alto
 - nel caso di persistenza del pericolo, la zona sottostante viene perimetrata
 - nel caso in cui il mezzo sia installato sotto luoghi di lavoro, sarà realizzata idonea tettoia

Elenco delle attrezzature e dei macchinari utilizzati

Per le procedure di utilizzo, la normativa di riferimento, le misure organizzative, le verifiche da attuare, i DPI da utilizzarsi ed i rischi relativi a macchinari ed attrezzature, si rimanda alla lettura delle relative schede.

1. Badile
2. Autocarro
3. Escavatore

SOTTOFASE 2. DELIMITAZIONE DELL'AREA OCCUPATA DAL DEPOSITO

Elenco delle attrezzature e dei macchinari utilizzati

Per le procedure di utilizzo, la normativa di riferimento, le misure organizzative, le verifiche da attuare, i DPI da utilizzarsi ed i rischi relativi a macchinari ed attrezzature, si rimanda alla lettura delle relative schede.

1. Martello manuale
2. Sega circolare a disco o a nastro

FAS.00004 - Impianto elettrico del cantiere edile

Opere relative alla realizzazione dell'impianto elettrico di cantiere.

Non sono previste sottofasi lavorative.

Elenco dei rischi e relative misure preventive e protettive

Per i rischi connessi all'utilizzo di apprestamenti, macchinari, attrezzature e sostanze pericolose, si rimanda alla lettura delle relative schede.

Descrizione rischio	Valutazione rischio	Si trasmette all'esterno	Si diffonde alle fasi concomitanti
Elettrocuzione nell'installazione dell'impianto elettrico	ALTO	No	No

1. Elettrocuzione nell'installazione dell'impianto elettrico
 - l'operatore indossa guanti dielettrici e calzature isolanti
 - viene rimosso prima l'impianto elettrico e poi l'impianto di terra e il salvavita
 - nessuna attrezzatura è collegata all'impianto durante le fasi di installazione

Elenco delle attrezzature e dei macchinari utilizzati

Per le procedure di utilizzo, la normativa di riferimento, le misure organizzative, le verifiche da attuare, i DPI da utilizzarsi ed i rischi relativi a macchinari ed attrezzature, si rimanda alla lettura delle relative schede.

1. Scala doppia
2. Utensili manuali per lavori elettrici

Elenco dei dispositivi di protezione individuale utilizzati

Tutti i lavoratori presenti in cantiere indossano la tuta da lavoro, le scarpe antinfortunistiche, l'elmetto ed i guanti di uso generale (DPI standard). Nel caso non possa essere rispettata la distanza interpersonale di un metro (o più, nel rispetto di quanto stabilito dall'autorità statale e locale) i lavoratori indossano mascherina chirurgica e guanti impermeabili, se non già previsto l'uso di DPI con grado di protezione uguale o superiore. Per ogni singola fase di lavoro i lavoratori integreranno i dpi standard con quelli ivi indicati.

1. Guanti dielettrici
2. Scarpe isolanti

FAS.00019 - Rimozione dell'impianto elettrico

Rimozione dell'impianto elettrico

Non sono previste sottofasi lavorative.

Elenco dei rischi e relative misure preventive e protettive

Per i rischi connessi all'utilizzo di apprestamenti, macchinari, attrezzature e sostanze pericolose, si rimanda alla lettura delle relative schede.

Descrizione rischio	Valutazione rischio	Si trasmette all'esterno	Si diffonde alle fasi concomitanti
Elettrocuzione nell'installazione dell'impianto elettrico	ALTO	No	No

1. Elettrocuzione nell'installazione dell'impianto elettrico
 - l'operatore indossa guanti dielettrici e calzature isolanti
 - viene rimosso prima l'impianto elettrico e poi l'impianto di terra e il salvavita
 - nessuna attrezzatura è collegata all'impianto durante le fasi di installazione

Elenco delle attrezzature e dei macchinari utilizzati

Per le procedure di utilizzo, la normativa di riferimento, le misure organizzative, le verifiche da attuare, i DPI da utilizzarsi ed i rischi relativi a macchinari ed attrezzature, si rimanda alla lettura delle relative schede.

1. Scala doppia
2. Utensili manuali per lavori elettrici

Elenco dei dispositivi di protezione individuale utilizzati

Tutti i lavoratori presenti in cantiere indossano la tuta da lavoro, le scarpe antinfortunistiche, l'elmetto ed i guanti di uso generale (DPI standard). Nel caso non possa essere rispettata la distanza interpersonale di un metro (o più, nel rispetto di quanto stabilito dall'autorità statale e locale) i lavoratori indossano mascherina chirurgica e guanti impermeabili, se non già previsto l'uso di DPI con grado di protezione uguale o superiore. Per ogni singola fase di lavoro i lavoratori integreranno i dpi standard con quelli ivi indicati.

1. Guanti dielettrici
2. Scarpe isolanti

FAS.00003 - Impianto di terra del cantiere edile

Installazione di impianto di terra e contro le scariche atmosferiche con cavi di alimentazione interrati e aerei.

Sono previste le seguenti sottofasi lavorative:

1. Scavo a mano per realizzazione dei pozzetti profondità inferiore a 1,5 m
2. Installazione dei pozzetti e delle puntazze
3. Allacciamento della rete all'impianto di terra
4. Collaudo dell'impianto di terra

SOTTOFASE 1. SCAVO A MANO PER REALIZZAZIONE DEI POZZETTI PROFONDITÀ INFERIORE A 1,5 M**Elenco dei rischi e relative misure preventive e protettive**

Per i rischi connessi all'utilizzo di apprestamenti, macchinari, attrezzature e sostanze pericolose, si rimanda alla lettura delle relative schede.

Descrizione rischio	Valutazione rischio	Si trasmette all'esterno	Si diffonde alle fasi concomitanti
Danni agli arti inferiori per caduta entro buche o piccoli scavi	MOLTO BASSO	No	No

1. Danni agli arti inferiori per caduta entro buche o piccoli scavi
- se incustodite, le buche vengono coperte con assiti e segnalate

Elenco delle attrezzature e dei macchinari utilizzati

Per le procedure di utilizzo, la normativa di riferimento, le misure organizzative, le verifiche da attuare, i DPI da utilizzarsi ed i rischi relativi a macchinari ed attrezzature, si rimanda alla lettura delle relative schede.

1. Piccone manuale
2. Badile

SOTTOFASE 2. INSTALLAZIONE DEI POZZETTI E DELLE PUNTAZZE**Elenco dei rischi e relative misure preventive e protettive**

Per i rischi connessi all'utilizzo di apprestamenti, macchinari, attrezzature e sostanze pericolose, si rimanda alla lettura delle relative schede.

Descrizione rischio	Valutazione rischio	Si trasmette all'esterno	Si diffonde alle fasi concomitanti
Movimentazione manuale dei carichi in genere	BASSO	No	No

1. Movimentazione manuale dei carichi in genere
- i lavoratori sono formati e informati sulla movimentazione manuale dei carichi
- vengono utilizzati preferibilmente attrezzature per il sollevamento
- il singolo lavoratore solleva non oltre 20 Kg
- quando necessario e nell'impossibilità di utilizzare sollevatori, il peso è ripartito in un numero adeguati di lavoratori
- i pesi superiori a 25 Kg (15 per le donne) vengono manovrati in due
- preferibilmente vengono utilizzati mezzi di sollevamento quali cariole, argani e simili

Elenco delle attrezzature e dei macchinari utilizzati

Per le procedure di utilizzo, la normativa di riferimento, le misure organizzative, le verifiche da attuare, i DPI da utilizzarsi ed i rischi relativi a macchinari ed attrezzature, si rimanda alla lettura delle relative schede.

1. Utensili manuali vari

SOTTOFASE 3. ALLACCIAMENTO DELLA RETE ALL'IMPIANTO DI TERRA**Elenco dei rischi e relative misure preventive e protettive**

Per i rischi connessi all'utilizzo di apprestamenti, macchinari, attrezzature e sostanze pericolose, si rimanda alla lettura delle relative schede.

Descrizione rischio	Valutazione rischio	Si trasmette all'esterno	Si diffonde alle fasi concomitanti
Elettrocuzione nell'installazione dell'impianto elettrico	ALTO	No	No

1. Elettrocuzione nell'installazione dell'impianto elettrico
- l'operatore indossa guanti dielettrici e calzature isolanti
- viene rimosso prima l'impianto elettrico e poi l'impianto di terra e il salvavita
- nessuna attrezzatura è collegata all'impianto durante le fasi di installazione

Elenco delle attrezzature e dei macchinari utilizzati

Per le procedure di utilizzo, la normativa di riferimento, le misure organizzative, le verifiche da attuare, i DPI da utilizzarsi ed i rischi relativi a macchinari ed attrezzature, si rimanda alla lettura delle relative schede.

1. Utensili manuali per lavori elettrici

Elenco dei dispositivi di protezione individuale utilizzati

Tutti i lavoratori presenti in cantiere indossano la tuta da lavoro, le scarpe antinfortunistiche, l'elmetto ed i guanti di uso generale (DPI standard). Nel caso non possa essere rispettata la distanza interpersonale di un metro (o più, nel rispetto di quanto stabilito dall'autorità statale e locale) i lavoratori indossano mascherina chirurgica e guanti impermeabili, se non già previsto l'uso di DPI con grado di protezione uguale o superiore. Per ogni singola fase di lavoro i lavoratori integreranno i dpi standard con quelli ivi indicati.

1. Guanti dielettrici
2. Scarpe isolanti

SOTTOFASE 4. COLLAUDO DELL'IMPIANTO DI TERRA**Elenco dei rischi e relative misure preventive e protettive**

Per i rischi connessi all'utilizzo di apprestamenti, macchinari, attrezzature e sostanze pericolose, si rimanda alla lettura delle relative schede.

Descrizione rischio	Valutazione rischio	Si trasmette all'esterno	Si diffonde alle fasi concomitanti
Elettrocuzione nell'installazione dell'impianto elettrico	ALTO	No	No

1. Elettrocuzione nell'installazione dell'impianto elettrico
 - l'operatore indossa guanti dielettrici e calzature isolanti
 - viene rimosso prima l'impianto elettrico e poi l'impianto di terra e il salvavita
 - nessuna attrezzatura è collegata all'impianto durante le fasi di installazione

Elenco delle attrezzature e dei macchinari utilizzati

Per le procedure di utilizzo, la normativa di riferimento, le misure organizzative, le verifiche da attuare, i DPI da utilizzarsi ed i rischi relativi a macchinari ed attrezzature, si rimanda alla lettura delle relative schede.

1. Utensili manuali per lavori elettrici

Elenco dei dispositivi di protezione individuale utilizzati

Tutti i lavoratori presenti in cantiere indossano la tuta da lavoro, le scarpe antinfortunistiche, l'elmetto ed i guanti di uso generale (DPI standard). Nel caso non possa essere rispettata la distanza interpersonale di un metro (o più, nel rispetto di quanto stabilito dall'autorità statale e locale) i lavoratori indossano mascherina chirurgica e guanti impermeabili, se non già previsto l'uso di DPI con grado di protezione uguale o superiore. Per ogni singola fase di lavoro i lavoratori integreranno i dpi standard con quelli ivi indicati.

1. Guanti dielettrici
2. Scarpe isolanti

FAS.00007 - Installazione di box prefabbricati

Installazione di box prefabbricati

Sono previste le seguenti sottofasi lavorative:

1. Pulizia dell'area
2. Scarico dei box dagli automezzi
3. Fissaggio del box

SOTTOFASE 1. PULIZIA DELL'AREA

Elenco delle attrezzature e dei macchinari utilizzati

Per le procedure di utilizzo, la normativa di riferimento, le misure organizzative, le verifiche da attuare, i DPI da utilizzarsi ed i rischi relativi a macchinari ed attrezzature, si rimanda alla lettura delle relative schede.

1. Utensili manuali vari
2. Autocarro

SOTTOFASE 2. SCARICO DEI BOX DAGLI AUTOMEZZI

Elenco delle attrezzature e dei macchinari utilizzati

Per le procedure di utilizzo, la normativa di riferimento, le misure organizzative, le verifiche da attuare, i DPI da utilizzarsi ed i rischi relativi a macchinari ed attrezzature, si rimanda alla lettura delle relative schede.

1. Autogrù

SOTTOFASE 3. FISSAGGIO DEL BOX

Elenco delle attrezzature e dei macchinari utilizzati

Per le procedure di utilizzo, la normativa di riferimento, le misure organizzative, le verifiche da attuare, i DPI da utilizzarsi ed i rischi relativi a macchinari ed attrezzature, si rimanda alla lettura delle relative schede.

1. Utensili manuali vari

FAS.00020 - Rimozione di box prefabbricati

Rimozione di box prefabbricati

Sono previste le seguenti sottofasi lavorative:

1. Eliminazione fissaggi
2. Carico su autocarro

SOTTOFASE 1. ELIMINAZIONE FISSAGGI

Elenco dei rischi e relative misure preventive e protettive

Per i rischi connessi all'utilizzo di apprestamenti, macchinari, attrezzature e sostanze pericolose, si rimanda alla lettura delle relative schede.

Descrizione rischio	Valutazione rischio	Si trasmette all'esterno	Si diffonde alle fasi concomitanti
Tagli, abrasioni e lacerazioni nell'installazione-rimozione del cantiere	BASSO	No	No

1. Tagli, abrasioni e lacerazioni nell'installazione-rimozione del cantiere
- le maestranze utilizzano guanti di uso generale

Elenco delle attrezzature e dei macchinari utilizzati

Per le procedure di utilizzo, la normativa di riferimento, le misure organizzative, le verifiche da attuare, i DPI da utilizzarsi ed i rischi relativi a macchinari ed attrezzature, si rimanda alla lettura delle relative schede.

1. Utensili manuali vari

SOTTOFASE 2. CARICO SU AUTOCARRO

Elenco delle attrezzature e dei macchinari utilizzati

Per le procedure di utilizzo, la normativa di riferimento, le misure organizzative, le verifiche da attuare, i DPI da utilizzarsi ed i rischi relativi a macchinari ed attrezzature, si rimanda alla lettura delle relative schede.

1. Autogrù

FAS.39049 - Installazione servizi igienici prefabbricati

Posa dei servizi igienici prefabbricati e allacciamento agli impianti di cantiere

Sono previste le seguenti sottofasi lavorative:

1. Pulitura e regolarizzazione dell'area
2. Posa dei servizi prefabbricati
3. Allacciamento all'impianto fognario del cantiere
4. Allacciamento alla rete idrica del cantiere

SOTTOFASE 1. PULITURA E REGOLARIZZAZIONE DELL'AREA**Elenco delle attrezzature e dei macchinari utilizzati**

Per le procedure di utilizzo, la normativa di riferimento, le misure organizzative, le verifiche da attuare, i DPI da utilizzarsi ed i rischi relativi a macchinari ed attrezzature, si rimanda alla lettura delle relative schede.

1. Badile
2. Autocarro
3. Escavatore

SOTTOFASE 2. POSA DEI SERVIZI PREFABBRICATI**Elenco delle attrezzature e dei macchinari utilizzati**

Per le procedure di utilizzo, la normativa di riferimento, le misure organizzative, le verifiche da attuare, i DPI da utilizzarsi ed i rischi relativi a macchinari ed attrezzature, si rimanda alla lettura delle relative schede.

1. Badile
2. Martello manuale
3. Autogrù

SOTTOFASE 3. ALLACCIAMENTO ALL'IMPIANTO FOGNARIO DEL CANTIERE**Elenco dei rischi e relative misure preventive e protettive**

Per i rischi connessi all'utilizzo di apprestamenti, macchinari, attrezzature e sostanze pericolose, si rimanda alla lettura delle relative schede.

Descrizione rischio	Valutazione rischio	Si trasmette all'esterno	Si diffonde alle fasi concomitanti
Contatto con microrganismi dannosi	MEDIO	No	No

1. Contatto con microrganismi dannosi
 - le maestranze fanno uso di dpi che evitano il contatto con le sostanze inquinate (in particolare guanti impermeabili e mascherine)
 - preliminarmente il datore di lavoro individua il gruppo di appartenenza dei microrganismi

Elenco delle attrezzature e dei macchinari utilizzati

Per le procedure di utilizzo, la normativa di riferimento, le misure organizzative, le verifiche da attuare, i DPI da utilizzarsi ed i rischi relativi a macchinari ed attrezzature, si rimanda alla lettura delle relative schede.

1. Saldatrice per polietilene
2. Badile

SOTTOFASE 4. ALLACCIAMENTO ALLA RETE IDRICA DEL CANTIERE**Elenco delle attrezzature e dei macchinari utilizzati**

Per le procedure di utilizzo, la normativa di riferimento, le misure organizzative, le verifiche da attuare, i DPI da utilizzarsi ed i rischi relativi a macchinari ed attrezzature, si rimanda alla lettura delle relative schede.

1. Saldatrice per polietilene

FAS.00071 - Scavo a sezione ristretta eseguito con mezzi meccanici e a mano

Scavo a sezione ristretta eseguito con mezzi meccanici con l'assistenza a terra di operatore.

Non sono previste sottofasi lavorative.

Elenco dei rischi e relative misure preventive e protettive

Per i rischi connessi all'utilizzo di apprestamenti, macchinari, attrezzature e sostanze pericolose, si rimanda alla lettura delle relative schede.

Descrizione rischio	Valutazione rischio	Si trasmette all'esterno	Si diffonde alle fasi concomitanti
Cadute entro lo scavo Il rischio permane fino alla chiusura dello scavo	MEDIO	No	Si
Intercettazione di linee elettriche nei lavori di scavo a mano	MEDIO	No	No
Seppellimento per crollo delle pareti di scavo Il rischio permane fino alla chiusura dello scavo	MEDIO	No	No
Esplosione per rinvenimento casuale di ordigni bellici durante gli scavi Il rischio permane fino rimozione dell'ordigno bellico	BASSO	Si	Si

1. Cadute entro lo scavo

Il rischio permane fino alla chiusura dello scavo e si diffonde alle fasi concomitanti

- lo scavo, in vicinanza di zone di passaggio, è delimitato
- è fatto divieto di accesso ai non addetti alla zona oggetto dello scavo
- in caso di scavo a sezione ristretta, per attraversare lo scavo vengono utilizzate passerelle regolamentari
- in presenza di fondo scivoloso, le maestranze evitano di operare sul ciglio dello scavo
- in caso di profondità maggiore di 80 cm, per accedere allo scavo si utilizzano gradinate protette da parapetto o scale regolamentari

2. Intercettazione di linee elettriche nei lavori di scavo a mano

- viene rispettata la distanza di 1,5 m dalle linee interrate
- le linee in prossimità dei lavori vengono disattivate
- prima dell'inizio dei lavori viene individuata e segnalata la presenza di linee elettriche

3. Seppellimento per crollo delle pareti di scavo

Il rischio permane fino alla chiusura dello scavo

- il materiale di scavo non viene accumulato sul ciglio
- i mezzi meccanici transitano a distanza di sicurezza dal bordo
- l'acqua presente nello scavo viene allontanata e viene verificata la stabilità delle pareti
- per altezze di scavo superiori a 1,5 m le pareti vengono puntellate o sistemate con un angolo a natural declivio

4. Esplosione per rinvenimento casuale di ordigni bellici durante gli scavi

Il rischio permane fino rimozione dell'ordigno bellico, si trasmette all'ambiente esterno e si diffonde alle fasi concomitanti

- in mancanza di dati che possano escludere la presenza di ordigni, viene eseguita la bonifica
- prima dell'inizio dello scavo viene eseguita una ricerca storeografica
- in presenza di infrastrutture strategiche durante il conflitto bellico, viene eseguita una ricerca su eventuali aree in vicinanza già bonificate

Elenco delle attrezzature e dei macchinari utilizzati

Per le procedure di utilizzo, la normativa di riferimento, le misure organizzative, le verifiche da attuare, i DPI da utilizzarsi ed i rischi relativi a macchinari ed attrezzature, si rimanda alla lettura delle relative schede.

1. Badile
2. Autocarro
3. Escavatore

FAS.00073 - Scavo eseguito a mano

Scavo eseguito a mano eseguito all'interno di fabbricati o all'aperto.

Sono previste le seguenti sottofasi lavorative:

1. Scavo a mano
2. Trasporto a scarica

SOTTOFASE 1. SCAVO A MANO

Elenco dei rischi e relative misure preventive e protettive

Per i rischi connessi all'utilizzo di apprestamenti, macchinari, attrezzature e sostanze pericolose, si rimanda alla lettura delle relative schede.

Descrizione rischio	Valutazione rischio	Si trasmette all'esterno	Si diffonde alle fasi concomitanti
Cadute entro lo scavo Il rischio permane fino alla chiusura dello scavo	MEDIO	No	Si
Intercettazione di linee elettriche nei lavori di scavo a mano	MEDIO	No	No
Seppellimento per crollo delle pareti di scavo Il rischio permane fino alla chiusura dello scavo	MEDIO	No	No
Esplosione per rinvenimento casuale di ordigni bellici durante gli scavi Il rischio permane fino rimozione dell'ordigno bellico	BASSO	Si	Si

1. Cadute entro lo scavo

Il rischio permane fino alla chiusura dello scavo e si diffonde alle fasi concomitanti

- lo scavo, in vicinanza di zone di passaggio, è delimitato
- è fatto divieto di accesso ai non addetti alla zona oggetto dello scavo
- in caso di scavo a sezione ristretta, per attraversare lo scavo vengono utilizzate passerelle regolamentari
- in presenza di fondo scivoloso, le maestranze evitano di operare sul ciglio dello scavo
- in caso di profondità maggiore di 80 cm, per accedere allo scavo si utilizzano gradinate protette da parapetto o scale regolamentari

2. Intercettazione di linee elettriche nei lavori di scavo a mano

- viene rispettata la distanza di 1,5 m dalle linee interrate
- le linee in prossimità dei lavori vengono disattivate
- prima dell'inizio dei lavori viene individuata e segnalata la presenza di linee elettriche

3. Seppellimento per crollo delle pareti di scavo

Il rischio permane fino alla chiusura dello scavo

- il materiale di scavo non viene accumulato sul ciglio
- i mezzi meccanici transitano a distanza di sicurezza dal bordo
- l'acqua presente nello scavo viene allontanata e viene verificata la stabilità delle pareti
- per altezze di scavo superiori a 1,5 m le pareti vengono puntellate o sistemate con un angolo a natural declivio

4. Esplosione per rinvenimento casuale di ordigni bellici durante gli scavi

Il rischio permane fino rimozione dell'ordigno bellico, si trasmette all'ambiente esterno e si diffonde alle fasi concomitanti

- in mancanza di dati che possano escludere la presenza di ordigni, viene eseguita la bonifica
- prima dell'inizio dello scavo viene eseguita una ricerca storeografica
- in presenza di infrastrutture strategiche durante il conflitto bellico, viene eseguita una ricerca su eventuali aree in vicinanza già bonificate

Elenco delle attrezzature e dei macchinari utilizzati

Per le procedure di utilizzo, la normativa di riferimento, le misure organizzative, le verifiche da attuare, i DPI da utilizzarsi ed i rischi relativi a macchinari ed attrezzature, si rimanda alla lettura delle relative schede.

1. Piccone manuale
2. Badile

SOTTOFASE 2. TRASPORTO A DISCARICA

Elenco delle attrezzature e dei macchinari utilizzati

Per le procedure di utilizzo, la normativa di riferimento, le misure organizzative, le verifiche da attuare, i DPI da utilizzarsi ed i rischi relativi a macchinari ed attrezzature, si rimanda alla lettura delle relative schede.

1. Badile
2. Autocarro
3. Miniscavatore

FAS.38749 - Massetto di sabbia e cemento

Sono previste le seguenti sottofasi lavorative:

1. Impasto della sabbia e cemento
2. Stesura massetto

SOTTOFASE 1. IMPASTO DELLA SABBIA E CEMENTO

Elenco delle attrezzature e dei macchinari utilizzati

Per le procedure di utilizzo, la normativa di riferimento, le misure organizzative, le verifiche da attuare, i DPI da utilizzarsi ed i rischi relativi a macchinari ed attrezzature, si rimanda alla lettura delle relative schede.

1. Badile
2. Betoniera a bicchiere

Elenco delle sostanze pericolose utilizzate

Per la normativa di riferimento e le procedure di utilizzo, si rimanda alla lettura delle relative schede.

1. Cemento

SOTTOFASE 2. STESURA MASSETTO

Elenco delle attrezzature e dei macchinari utilizzati

Per le procedure di utilizzo, la normativa di riferimento, le misure organizzative, le verifiche da attuare, i DPI da utilizzarsi ed i rischi relativi a macchinari ed attrezzature, si rimanda alla lettura delle relative schede.

1. Carriola
2. Badile

Elenco delle sostanze pericolose utilizzate

Per la normativa di riferimento e le procedure di utilizzo, si rimanda alla lettura delle relative schede.

1. Cemento

FAS.40900 - Pavimentazioni esterne in lastre di pietra

Sono previste le seguenti sottofasi lavorative:

1. Preparazione del massetto di sottofondo
2. Posa della pietra con calce
3. Struccatura e pulitura

SOTTOFASE 1. PREPARAZIONE DEL MASSETTO DI SOTTOFONDO

Elenco dei rischi e relative misure preventive e protettive

Per i rischi connessi all'utilizzo di apprestamenti, macchinari, attrezzature e sostanze pericolose, si rimanda alla lettura delle relative schede.

Descrizione rischio	Valutazione rischio	Si trasmette all'esterno	Si diffonde alle fasi concomitanti
Danni spino-dorsali nel sollevamento dei sacchi di cemento	MOLTO BASSO	No	No

1. Danni spino-dorsali nel sollevamento dei sacchi di cemento
 - i lavoratori sono formati e informati sulla corretta posizione di sollevamento
 - i sacchi superiori a 25 Kg (15 per le donne) vengono maneggiati in due o tagliati a metà prima di sollevarli

Elenco delle attrezzature e dei macchinari utilizzati

Per le procedure di utilizzo, la normativa di riferimento, le misure organizzative, le verifiche da attuare, i DPI da utilizzarsi ed i rischi relativi a macchinari ed attrezzature, si rimanda alla lettura delle relative schede.

1. Badile
2. Carriola
3. Autobetoniera

Elenco delle sostanze pericolose utilizzate

Per la normativa di riferimento e le procedure di utilizzo, si rimanda alla lettura delle relative schede.

1. Cemento

SOTTOFASE 2. POSA DELLA PIETRA CON CALCE

Elenco dei rischi e relative misure preventive e protettive

Per i rischi connessi all'utilizzo di apprestamenti, macchinari, attrezzature e sostanze pericolose, si rimanda alla lettura delle relative schede.

Descrizione rischio	Valutazione rischio	Si trasmette all'esterno	Si diffonde alle fasi concomitanti
Movimentazione manuale dei carichi in genere	BASSO	No	No
Schiacciamento da blocchi pesanti in pietra	ALTO	No	No
Schiacciamento alle mani e ai piedi nel manovrare carichi pesanti	MEDIO	No	No

1. Movimentazione manuale dei carichi in genere
 - i lavoratori sono formati e informati sulla movimentazione manuale dei carichi
 - vengono utilizzati preferibilmente attrezzature per il sollevamento
 - il singolo lavoratore solleva non oltre 20 Kg
 - quando necessario e nell'impossibilità di utilizzare sollevatori, il peso è ripartito in un numero adeguati di lavoratori
- i pesi superiori a 25 Kg (15 per le donne) vengono manovrati in due
- preferibilmente vengono utilizzati mezzi di sollevamento quali carriole, argani e simili
2. Schiacciamento da blocchi pesanti in pietra
 - nessuna opera in nella zona di stoccaggio durante le fasi posa e rimozione dei blocchi
 - i lavoratori non salgono sopra i blocchi stoccati

- i lavoratori non operano in prossimità dei blocchi
- i blocchi sono stoccati in modo regolare secondo le indicazioni del progetto
- viene scelta una base di appoggio è stabile
- in fase di posa i lavoratori si avvicinano solo quando il blocco è radente al terreno

3. Schiacciamento alle mani e ai piedi nel manovrare carichi pesanti
- le maestranze fanno uso di scarpe e guanti antinfortunistiche
 - per sollevare e manovrare pesi si utilizzano apposite attrezzature

Elenco delle attrezzature e dei macchinari utilizzati

Per le procedure di utilizzo, la normativa di riferimento, le misure organizzative, le verifiche da attuare, i DPI da utilizzarsi ed i rischi relativi a macchinari ed attrezzature, si rimanda alla lettura delle relative schede.

1. Taglia piastrelle manuale
2. Flessibile o smerigliatrice
3. Autocarro
4. Battipiastrille
5. Miniscavatore

Elenco delle sostanze pericolose utilizzate

Per la normativa di riferimento e le procedure di utilizzo, si rimanda alla lettura delle relative schede.

1. Cemento

SOTTOFASE 3. STRUCCATURA E PULITURA

Elenco delle attrezzature e dei macchinari utilizzati

Per le procedure di utilizzo, la normativa di riferimento, le misure organizzative, le verifiche da attuare, i DPI da utilizzarsi ed i rischi relativi a macchinari ed attrezzature, si rimanda alla lettura delle relative schede.

1. Cazzuola
2. Betoniera a bicchiere

Elenco delle sostanze pericolose utilizzate

Per la normativa di riferimento e le procedure di utilizzo, si rimanda alla lettura delle relative schede.

1. Cemento

FAS.41385 - Rivestimenti esterni in ceramica, marmo, pietra

Rivestimenti di murature con piastrelle in ceramica, pietra, marmo incollati o posati a calce

Sono previste le seguenti sottofasi lavorative:

1. Preparazione del sottofondo
2. Incollaggio o posta delle piastrelle o lastre

Apprestamenti utilizzati per l'intera fase lavorativa

1. Ponteggio metallico a tubi giunti

SOTTOFASE 1. PREPARAZIONE DEL SOTTOFONDO

Elenco dei rischi e relative misure preventive e protettive

Per i rischi connessi all'utilizzo di apprestamenti, macchinari, attrezzature e sostanze pericolose, si rimanda alla lettura delle relative schede.

Descrizione rischio	Valutazione rischio	Si trasmette all'esterno	Si diffonde alle fasi concomitanti
Danni spino-dorsali nel sollevamento dei sacchi di cemento	MOLTO BASSO	No	No

1. Danni spino-dorsali nel sollevamento dei sacchi di cemento

- i lavoratori sono formati e informati sulla corretta posizione di sollevamento
- i sacchi superiori a 25 Kg (15 per le donne) vengono maneggiati in due o tagliati a metà prima di sollevarli

Elenco delle attrezzature e dei macchinari utilizzati

Per le procedure di utilizzo, la normativa di riferimento, le misure organizzative, le verifiche da attuare, i DPI da utilizzarsi ed i rischi relativi a macchinari ed attrezzature, si rimanda alla lettura delle relative schede.

1. Badile
2. Carriola
3. Betoniera a bicchiere
4. Gru a torre senza cabina

Elenco delle sostanze pericolose utilizzate

Per la normativa di riferimento e le procedure di utilizzo, si rimanda alla lettura delle relative schede.

1. Cemento

SOTTOFASE 2. INCOLLAGGIO O POSTA DELLE PIASTRELLE O LASTRE

Elenco delle attrezzature e dei macchinari utilizzati

Per le procedure di utilizzo, la normativa di riferimento, le misure organizzative, le verifiche da attuare, i DPI da utilizzarsi ed i rischi relativi a macchinari ed attrezzature, si rimanda alla lettura delle relative schede.

1. Taglierina manuale
2. Cazzuola
3. Flessibile o smerigliatrice

Elenco delle sostanze pericolose utilizzate

Per la normativa di riferimento e le procedure di utilizzo, si rimanda alla lettura delle relative schede.

1. Colla per pavimenti e rivestimenti
2. Cemento

FAS.55644 - Rivestimento in pietra o marmo di loculi cimiterali

Realizzazione di rivestimento in marmo o pietra di loculi cimiteriali ed edicole funerarie

Sono previste le seguenti sottofasi lavorative:

1. Posa delle staffe di sostegno delle lapidi
2. Posa delle lastre

SOTTOFASE 1. POSA DELLE STAFFE DI SOSTEGNO DELLE LAPIDI

Elenco delle attrezzature e dei macchinari utilizzati

Per le procedure di utilizzo, la normativa di riferimento, le misure organizzative, le verifiche da attuare, i DPI da utilizzarsi ed i rischi relativi a macchinari ed attrezzature, si rimanda alla lettura delle relative schede.

1. Martello demolitore elettrico
2. Martello manuale

SOTTOFASE 2. POSA DELLE LASTRE

Elenco dei rischi e relative misure preventive e protettive

Per i rischi connessi all'utilizzo di apprestamenti, macchinari, attrezzature e sostanze pericolose, si rimanda alla lettura delle relative schede.

Descrizione rischio	Valutazione rischio	Si trasmette all'esterno	Si diffonde alle fasi concomitanti
Schiacciamento alle mani e ai piedi nel manovrare carichi pesanti	MEDIO	No	No

1. Schiacciamento alle mani e ai piedi nel manovrare carichi pesanti
- le maestranze fanno uso di scarpe e guanti antinfortunistiche
- per sollevare e manovrare pesi si utilizzano apposite attrezzature

Elenco delle attrezzature e dei macchinari utilizzati

Per le procedure di utilizzo, la normativa di riferimento, le misure organizzative, le verifiche da attuare, i DPI da utilizzarsi ed i rischi relativi a macchinari ed attrezzature, si rimanda alla lettura delle relative schede.

1. Taglia piastrelle elettrico da banco
2. Flessibile o smerigliatrice
3. Cazzuola
4. Sega circolare a disco o a nastro

Elenco delle sostanze pericolose utilizzate

Per la normativa di riferimento e le procedure di utilizzo, si rimanda alla lettura delle relative schede.

1. Cemento

FAS.46591 - Getto cls in quota

Getto di cls eseguito in quota a più di 2 m di altezza.

Sono previste le seguenti sottofasi lavorative:

1. Getto del cls con autobetoniera
2. Livellamento del cls

Apprestamenti utilizzati per l'intera fase lavorativa

1. Ponteggio metallico prefabbricato

SOTTOFASE 1. GETTO DEL CLS CON AUTOBETONIERA**Elenco dei rischi e relative misure preventive e protettive**

Per i rischi connessi all'utilizzo di apprestamenti, macchinari, attrezzature e sostanze pericolose, si rimanda alla lettura delle relative schede.

Descrizione rischio	Valutazione rischio	Si trasmette all'esterno	Si diffonde alle fasi concomitanti
Cadute dall'alto in genere	ALTO	No	No

1. Cadute dall'alto in genere
- le parti prospicienti il vuoto per altezze superiori a 2 m, sono protetti da appositi apprestamenti
- nell'impossibilità di installare appositi apprestamenti gli operatori utilizzano le imbragature di sicurezza

Elenco delle attrezzature e dei macchinari utilizzati

Per le procedure di utilizzo, la normativa di riferimento, le misure organizzative, le verifiche da attuare, i DPI da utilizzarsi ed i rischi relativi a macchinari ed attrezzature, si rimanda alla lettura delle relative schede.

1. Autobetoniera
2. Autopompa per cls

Elenco delle sostanze pericolose utilizzate

Per la normativa di riferimento e le procedure di utilizzo, si rimanda alla lettura delle relative schede.

1. Cemento

SOTTOFASE 2. LIVELLAMENTO DEL CLS

Elenco dei rischi e relative misure preventive e protettive

Per i rischi connessi all'utilizzo di apprestamenti, macchinari, attrezzature e sostanze pericolose, si rimanda alla lettura delle relative schede.

Descrizione rischio	Valutazione rischio	Si trasmette all'esterno	Si diffonde alle fasi concomitanti
Cadute dall'alto in genere	ALTO	No	No

1. Cadute dall'alto in genere
 - le parti prospicienti il vuoto per altezze superiori a 2 m, sono protetti da appositi apprestamenti
 - nell'impossibilità di installare appositi apprestamenti gli operatori utilizzano le imbragature di sicurezza

Elenco delle attrezzature e dei macchinari utilizzati

Per le procedure di utilizzo, la normativa di riferimento, le misure organizzative, le verifiche da attuare, i DPI da utilizzarsi ed i rischi relativi a macchinari ed attrezzature, si rimanda alla lettura delle relative schede.

1. Cazzuola
2. Badile

Elenco delle sostanze pericolose utilizzate

Per la normativa di riferimento e le procedure di utilizzo, si rimanda alla lettura delle relative schede.

1. Cemento

FAS.00075 - Fondazioni in c.a.

Fondazioni realizzate in cemento armato.

Sono previste le seguenti sottofasi lavorative:

1. Preparazione del ferro di armatura
2. Posa dell'armatura
3. Getto del cls

SOTTOFASE 1. PREPARAZIONE DEL FERRO DI ARMATURA

Elenco dei rischi e relative misure preventive e protettive

Per i rischi connessi all'utilizzo di apprestamenti, macchinari, attrezzature e sostanze pericolose, si rimanda alla lettura delle relative schede.

Descrizione rischio	Valutazione rischio	Si trasmette all'esterno	Si diffonde alle fasi concomitanti
Cadute a livello per inciampo nella lavorazione dei ferri	MOLTO BASSO	No	No
Tagli e abrasioni alle mani in genere	MEDIO	No	No

1. Cadute a livello per inciampo nella lavorazione dei ferri
 - i ferri e le gabbie sono disposti in modo ordinato
 - il materiale di scarto è accumulato in apposita zona

2. Tagli e abrasioni alle mani in genere
- le maestranze utilizzano guanti di uso generale

Elenco delle attrezzature e dei macchinari utilizzati

Per le procedure di utilizzo, la normativa di riferimento, le misure organizzative, le verifiche da attuare, i DPI da utilizzarsi ed i rischi relativi a macchinari ed attrezzature, si rimanda alla lettura delle relative schede.

1. Piegaferrì elettrico
2. Utensili manuali vari

SOTTOFASE 2. POSA DELL'ARMATURA

Elenco dei rischi e relative misure preventive e protettive

Per i rischi connessi all'utilizzo di apprestamenti, macchinari, attrezzature e sostanze pericolose, si rimanda alla lettura delle relative schede.

Descrizione rischio	Valutazione rischio	Si trasmette all'esterno	Si diffonde alle fasi concomitanti
Infilzamento da parte dei ferri affioranti dal getto Il rischio permane fino al getto di ripresa	ALTO	No	No
Cadute per inciampo nell'armatura posata	MOLTO BASSO	No	No
Tagli e abrasioni alle mani in genere	MEDIO	No	No
Seppellimento per crollo delle pareti di scavo Il rischio permane fino alla chiusura dello scavo	MEDIO	No	No

1. Infilzamento da parte dei ferri affioranti dal getto

Il rischio permane fino al getto di ripresa

- i ferri di attacco sono ripiegati o protetti con appositi cappucci
- i passaggi sono tenuti sgombri

2. Cadute per inciampo nell'armatura posata

- l'armatura è legata in modo corretto
- vengono utilizzate tavole regolamentari nelle zone di passaggio

3. Tagli e abrasioni alle mani in genere

- le maestranze utilizzano guanti di uso generale

4. Seppellimento per crollo delle pareti di scavo

Il rischio permane fino alla chiusura dello scavo

- il materiale di scavo non viene accumulato sul ciglio
- i mezzi meccanici transitano a distanza di sicurezza dal bordo
- l'acqua presente nello scavo viene allontanata e viene verificata la stabilità delle pareti
- per altezze di scavo superiori a 1,5 m le pareti vengono puntellate o sistemate con un angolo a natural declivio

Elenco delle attrezzature e dei macchinari utilizzati

Per le procedure di utilizzo, la normativa di riferimento, le misure organizzative, le verifiche da attuare, i DPI da utilizzarsi ed i rischi relativi a macchinari ed attrezzature, si rimanda alla lettura delle relative schede.

1. Gru a torre senza cabina

SOTTOFASE 3. GETTO DEL CLS

Elenco dei rischi e relative misure preventive e protettive

Per i rischi connessi all'utilizzo di apprestamenti, macchinari, attrezzature e sostanze pericolose, si rimanda alla lettura delle relative schede.

Descrizione rischio	Valutazione rischio	Si trasmette all'esterno	Si diffonde alle fasi concomitanti
Infilzamento da parte dei ferri affioranti dal getto Il rischio permane fino al getto di ripresa	ALTO	No	No
Seppellimento per crollo delle pareti di scavo Il rischio permane fino alla chiusura dello scavo	MEDIO	No	No

1. Infilzamento da parte dei ferri affioranti dal getto

Il rischio permane fino al getto di ripresa

- i ferri di attacco sono ripiegati o protetti con appositi cappucci
- i passaggi sono tenuti sgombri

2. Seppellimento per crollo delle pareti di scavo

Il rischio permane fino alla chiusura dello scavo

- il materiale di scavo non viene accumulato sul ciglio
- i mezzi meccanici transitano a distanza di sicurezza dal bordo
- l'acqua presente nello scavo viene allontanata e viene verificata la stabilità delle pareti
- per altezze di scavo superiori a 1,5 m le pareti vengono puntellate o sistemate con un angolo a natural declivio

Elenco delle attrezzature e dei macchinari utilizzati

Per le procedure di utilizzo, la normativa di riferimento, le misure organizzative, le verifiche da attuare, i DPI da utilizzarsi ed i rischi relativi a macchinari ed attrezzature, si rimanda alla lettura delle relative schede.

1. Badile
2. Autobetoniera

Elenco delle sostanze pericolose utilizzate

Per la normativa di riferimento e le procedure di utilizzo, si rimanda alla lettura delle relative schede.

1. Cemento

FAS.47332 - Solaio in c.a.

Solai ed orizzontamenti interamente in cemento armato gettato in opera

Sono previste le seguenti sottofasi lavorative:

1. Preparazione del ferro di armatura
2. Posa del ferro
3. Getto del cls
4. Disarmo

Apprestamenti utilizzati per l'intera fase lavorativa

1. Ponteggio metallico a tubi giunti

SOTTOFASE 1. PREPARAZIONE DEL FERRO DI ARMATURA

Elenco dei rischi e relative misure preventive e protettive

Per i rischi connessi all'utilizzo di apprestamenti, macchinari, attrezzature e sostanze pericolose, si rimanda alla lettura delle relative schede.

Descrizione rischio	Valutazione rischio	Si trasmette all'esterno	Si diffonde alle fasi concomitanti
Cadute a livello per inciampo nella lavorazione dei ferri	MOLTO BASSO	No	No
Tagli e abrasioni alle mani in genere	MEDIO	No	No
Cadute dall'alto nella realizzazione/posa di solai	ALTO	No	No
Caduta entro il vano scala	ALTO	No	No

1. Cadute a livello per inciampo nella lavorazione dei ferri

- i ferri e le gabbie sono disposti in modo ordinato
- il materiale di scarto è accumulato in apposita zona

2. Tagli e abrasioni alle mani in genere

- le maestranze utilizzano guanti di uso generale

3. Cadute dall'alto nella realizzazione/posa di solai

- le zone prospicienti il vuoto sono protette da parapetto o da piano in assito avente spessore di cm 5
- nella fase di montaggio, se risulta impossibile disporre sottoponti o altri apprestamenti simili, le maestranze fanno uso di cinture di sicurezza
- le maestranze usano tavole di ripartizione per camminare sul solaio in costruzione

4. Caduta entro il vano scala

- l'apertura del vano scala è protetta da regolare parapetto o da assito di spessore 5 cm
- il parapetto viene realizzato contestualmente alla realizzazione del solaio

Elenco delle attrezzature e dei macchinari utilizzati

Per le procedure di utilizzo, la normativa di riferimento, le misure organizzative, le verifiche da attuare, i DPI da utilizzarsi ed i rischi relativi a macchinari ed attrezzature, si rimanda alla lettura delle relative schede.

1. Piegaferrì elettrico

2. Autocarro

3. Gru a torre senza cabina

SOTTOFASE 2. POSA DEL FERRO

Elenco dei rischi e relative misure preventive e protettive

Per i rischi connessi all'utilizzo di apprestamenti, macchinari, attrezzature e sostanze pericolose, si rimanda alla lettura delle relative schede.

Descrizione rischio	Valutazione rischio	Si trasmette all'esterno	Si diffonde alle fasi concomitanti
Tagli e abrasioni alle mani in genere	MEDIO	No	No
Cadute per inciampo nell'armatura posata	MOLTO BASSO	No	No
Infilzamento da parte dei ferri affioranti dal vano scala Il rischio permane fino al getto di ripresa	ALTO	No	No

1. Tagli e abrasioni alle mani in genere

- le maestranze utilizzano guanti di uso generale

2. Cadute per inciampo nell'armatura posata

- l'armatura è legata in modo corretto
- vengono utilizzate tavole regolamentari nelle zone di passaggio

3. Infilzamento da parte dei ferri affioranti dal vano scala

Il rischio permane fino al getto di ripresa

- l'apertura del vano scala è protetta da regolare parapetto o da assito di spessore 5 cm
- i passaggi sono tenuti sgombri

Elenco delle attrezzature e dei macchinari utilizzati

Per le procedure di utilizzo, la normativa di riferimento, le misure organizzative, le verifiche da attuare, i DPI da utilizzarsi ed i rischi relativi a macchinari ed attrezzature, si rimanda alla lettura delle relative schede.

1. Utensili manuali vari
2. Gru a torre senza cabina

SOTTOFASE 3. GETTO DEL CLS**Elenco dei rischi e relative misure preventive e protettive**

Per i rischi connessi all'utilizzo di apprestamenti, macchinari, attrezzature e sostanze pericolose, si rimanda alla lettura delle relative schede.

Descrizione rischio	Valutazione rischio	Si trasmette all'esterno	Si diffonde alle fasi concomitanti
Infilzamento da parte dei ferri affioranti dal getto Il rischio permane fino al getto di ripresa	ALTO	No	No
Caduta entro il vano scala	ALTO	No	No
Crollo della cassetta per insufficiente puntellatura	MEDIO	No	Si
Cedimento improvviso della cassetta per eccessiva spinta del cls	MEDIO	No	Si

1. Infilzamento da parte dei ferri affioranti dal getto

Il rischio permane fino al getto di ripresa

- i ferri di attacco sono ripiegati o protetti con appositi cappucci
- i passaggi sono tenuti sgombri

2. Caduta entro il vano scala

- l'apertura del vano scala è protetta da regolare parapetto o da assito di spessore 5 cm
- il parapetto viene realizzato contestualmente alla realizzazione del solaio

3. Crollo della cassetta per insufficiente puntellatura

Il rischio si diffonde alle fasi concomitanti

- la cassetta è eseguita da personale esperto
- la cassetta è puntellata in modo adeguato

- i puntelli sono ben ancorati e poggiano su ripartitori regolamentari
- i puntelli sono disposti in corrispondenza di quelli sottostanti
- nessuno opera nella zona sottostante la struttura puntellata

4. Cedimento improvviso della cassetta per eccessiva spinta del cls

Il rischio si diffonde alle fasi concomitanti

- la cassetta è eseguita da personale esperto
- la cassetta è adeguatamente puntellata
- nessuno opera nella zona sottostante ai lavori
- viene evitata l'applicazione della vibrazione delle casseformi
- il cls viene gettato in modo uniforme e lentamente
- i mezzi meccanici operano a distanza di sicurezza

Elenco delle attrezzature e dei macchinari utilizzati

Per le procedure di utilizzo, la normativa di riferimento, le misure organizzative, le verifiche da attuare, i DPI da utilizzarsi ed i rischi relativi a macchinari ed attrezzature, si rimanda alla lettura delle relative schede.

1. Badile
2. Carriola
3. Autobetoniera
4. Autopompa per cls

Elenco delle sostanze pericolose utilizzate

Per la normativa di riferimento e le procedure di utilizzo, si rimanda alla lettura delle relative schede.

1. Cemento

SOTTOFASE 4. DISARMO

Elenco dei rischi e relative misure preventive e protettive

Per i rischi connessi all'utilizzo di apprestamenti, macchinari, attrezzature e sostanze pericolose, si rimanda alla lettura delle relative schede.

Descrizione rischio	Valutazione rischio	Si trasmette all'esterno	Si diffonde alle fasi concomitanti
Crollo improvviso della struttura per prematuro disarmo	MEDIO	No	Si
Tagli, abrasioni e schegge nella realizzazione/smontaggio della casserature	MOLTO BASSO	No	No
Caduta dall'alto di puntelli e casseri	ALTO	No	Si
Cadute a livello per inciampo negli assi della cassetatura	MOLTO BASSO	No	No

1. Crollo improvviso della struttura per prematuro disarmo

Il rischio si diffonde alle fasi concomitanti

- l'abbassamento è eseguito in modo graduale
- i puntelli vengono eliminati gradualmente
- l'ordine di disarmo è impartito dal capocantiere
- vengono rispettati i tempi di stagionatura in funzione dei materiali e delle condizioni climatiche

2. Tagli, abrasioni e schegge nella realizzazione/smontaggio della cassetature
- le maestranze utilizzano guanti di uso generale

3. Caduta dall'alto di puntelli e casseri

Il rischio si diffonde alle fasi concomitanti

- il personale non addetto viene allontanato
- il materiale di disarmo è poggiato a terra e non gettato dall'alto

4. Cadute a livello per inciampo negli assi della cassetatura
- i passaggi sono mantenuti sgombri
- gli assi sono accatastati in modo ordinato

Elenco delle attrezzature e dei macchinari utilizzati

Per le procedure di utilizzo, la normativa di riferimento, le misure organizzative, le verifiche da attuare, i DPI da utilizzarsi ed i rischi relativi a macchinari ed attrezzature, si rimanda alla lettura delle relative schede.

1. Martello manuale

FAS.00087 - Opere in c.a. in genere a più di 2 m di altezza

Opere in cemento armato in genere eseguite in quota a più di 2 mt di altezza da terra

Sono previste le seguenti sottofasi lavorative:

1. Preparazione dell'armatura
2. Getto del cls
3. Disarmo

Apprestamenti utilizzati per l'intera fase lavorativa

1. Ponteggio metallico a tubi giunti

SOTTOFASE 1. PREPARAZIONE DELL'ARMATURA

Elenco dei rischi e relative misure preventive e protettive

Per i rischi connessi all'utilizzo di apprestamenti, macchinari, attrezzature e sostanze pericolose, si rimanda alla lettura delle relative schede.

Descrizione rischio	Valutazione rischio	Si trasmette all'esterno	Si diffonde alle fasi concomitanti
Cadute a livello per inciampo nella lavorazione dei ferri	MOLTO BASSO	No	No
Infilzamento da parte dei ferri affioranti dal getto Il rischio permane fino al getto di ripresa	ALTO	No	No
Tagli e abrasioni alle mani in genere	MEDIO	No	No

1. Cadute a livello per inciampo nella lavorazione dei ferri
 - i ferri e le gabbie sono disposti in modo ordinato
 - il materiale di scarto è accumulato in apposita zona

2. Infilzamento da parte dei ferri affioranti dal getto

Il rischio permane fino al getto di ripresa

- i ferri di attacco sono ripiegati o protetti con appositi cappucci
- i passaggi sono tenuti sgombri

3. Tagli e abrasioni alle mani in genere
 - le maestranze utilizzano guanti di uso generale

Elenco delle attrezzature e dei macchinari utilizzati

Per le procedure di utilizzo, la normativa di riferimento, le misure organizzative, le verifiche da attuare, i DPI da utilizzarsi ed i rischi relativi a macchinari ed attrezzature, si rimanda alla lettura delle relative schede.

1. Piegaferrì elettrico

SOTTOFASE 2. GETTO DEL CLS

Elenco dei rischi e relative misure preventive e protettive

Per i rischi connessi all'utilizzo di apprestamenti, macchinari, attrezzature e sostanze pericolose, si rimanda alla lettura delle relative schede.

Descrizione rischio	Valutazione rischio	Si trasmette all'esterno	Si diffonde alle fasi concomitanti
Crollo della cassera per insufficiente puntellatura	MEDIO	No	Si

1. Crollo della cassera per insufficiente puntellatura

Il rischio si diffonde alle fasi concomitanti

- la cassetta è eseguita da personale esperto
- la cassetta è puntellata in modo adeguato

- i puntelli sono ben ancorati e poggiano su ripartitori regolamentari
- i puntelli sono disposti in corrispondenza di quelli sottostanti
- nessuno opera nella zona sottostante la struttura puntellata

Elenco delle attrezzature e dei macchinari utilizzati

Per le procedure di utilizzo, la normativa di riferimento, le misure organizzative, le verifiche da attuare, i DPI da utilizzarsi ed i rischi relativi a macchinari ed attrezzature, si rimanda alla lettura delle relative schede.

1. Autobetoniera
2. Autopompa per cls

Elenco delle sostanze pericolose utilizzate

Per la normativa di riferimento e le procedure di utilizzo, si rimanda alla lettura delle relative schede.

1. Cemento

SOTTOFASE 3. DISARMO

Disarmo e rimozione dei piani di lavoro e dei materiali occorsi per l'armatura principale e secondaria dei vari impalcati.

Elenco dei rischi e relative misure preventive e protettive

Per i rischi connessi all'utilizzo di apprestamenti, macchinari, attrezzature e sostanze pericolose, si rimanda alla lettura delle relative schede.

Descrizione rischio	Valutazione rischio	Si trasmette all'esterno	Si diffonde alle fasi concomitanti
Cadute a livello per inciampo negli assi della cassetta	MOLTO BASSO	No	No
Inalazione di polveri di cemento in genere	MOLTO BASSO	No	No
Tagli, abrasioni e schegge nella realizzazione/smontaggio della cassetta	MOLTO BASSO	No	No

1. Cadute a livello per inciampo negli assi della cassetta
 - i passaggi sono mantenuti sgombri
 - gli assi sono accatastati in modo ordinato
2. Inalazione di polveri di cemento in genere
 - in presenza di polveri, le maestranze fanno uso di mascherine
3. Tagli, abrasioni e schegge nella realizzazione/smontaggio della cassetta
 - le maestranze utilizzano guanti di uso generale

Elenco delle attrezzature e dei macchinari utilizzati

Per le procedure di utilizzo, la normativa di riferimento, le misure organizzative, le verifiche da attuare, i DPI da utilizzarsi ed i rischi relativi a macchinari ed attrezzature, si rimanda alla lettura delle relative schede.

1. Martello manuale
2. Scala semplice portatile

FAS.00133 - Impermeabilizzazione di strutture verticali con guaine stese a caldo

Impermeabilizzazione di strutture verticali con guaine stese a caldo

Sono previste le seguenti sottofasi lavorative:

1. Pulizia della superficie
2. Stesura della guaina

Apprestamenti utilizzati per l'intera fase lavorativa

1. Ponte a cavalletto alto 2 m

SOTTOFASE 1. PULIZIA DELLA SUPERFICIE

Elenco dei rischi e relative misure preventive e protettive

Per i rischi connessi all'utilizzo di apprestamenti, macchinari, attrezzature e sostanze pericolose, si rimanda alla lettura delle relative schede.

Descrizione rischio	Valutazione rischio	Si trasmette all'esterno	Si diffonde alle fasi concomitanti
Inalazione di polveri di cemento in genere	MOLTO BASSO	No	No

1. Inalazione di polveri di cemento in genere
- in presenza di polveri, le maestranze fanno uso di mascherine

Elenco delle attrezzature e dei macchinari utilizzati

Per le procedure di utilizzo, la normativa di riferimento, le misure organizzative, le verifiche da attuare, i DPI da utilizzarsi ed i rischi relativi a macchinari ed attrezzature, si rimanda alla lettura delle relative schede.

1. Utensili manuali vari

Elenco dei dispositivi di protezione individuale utilizzati

Tutti i lavoratori presenti in cantiere indossano la tuta da lavoro, le scarpe antinfortunistiche, l'elmetto ed i guanti di uso generale (DPI standard). Nel caso non possa essere rispettata la distanza interpersonale di un metro (o più, nel rispetto di quanto stabilito dall'autorità statale e locale) i lavoratori indossano mascherina chirurgica e guanti impermeabili, se non già previsto l'uso di DPI con grado di protezione uguale o superiore. Per ogni singola fase di lavoro i lavoratori integreranno i dpi standard con quelli ivi indicati.

1. Maschera monouso per polveri e fumi

SOTTOFASE 2. STESURA DELLA GUAINA

Elenco delle attrezzature e dei macchinari utilizzati

Per le procedure di utilizzo, la normativa di riferimento, le misure organizzative, le verifiche da attuare, i DPI da utilizzarsi ed i rischi relativi a macchinari ed attrezzature, si rimanda alla lettura delle relative schede.

1. Cannello ad aria calda
2. Scala doppia
3. Taglierina manuale

Elenco delle sostanze pericolose utilizzate

Per la normativa di riferimento e le procedure di utilizzo, si rimanda alla lettura delle relative schede.

1. Guaina bitumosa

FAS.47551 - Impermeabilizzazioni in genere

Impermeabilizzazioni in genere eseguite con bitume, guaine bitumose o sostanze chimiche su superfici verticali o in quota

Sono previste le seguenti sottofasi lavorative:

1. Pulizia della superficie
2. Stesura della guaina

3. Stesura del prodotto impermeabilizzante

SOTTOFASE 1. PULIZIA DELLA SUPERFICIE**Elenco dei rischi e relative misure preventive e protettive**

Per i rischi connessi all'utilizzo di apprestamenti, macchinari, attrezzature e sostanze pericolose, si rimanda alla lettura delle relative schede.

Descrizione rischio	Valutazione rischio	Si trasmette all'esterno	Si diffonde alle fasi concomitanti
Inalazione di polveri di cemento in genere	MOLTO BASSO	No	No

1. Inalazione di polveri di cemento in genere
- in presenza di polveri, le maestranze fanno uso di mascherine

Elenco delle attrezzature e dei macchinari utilizzati

Per le procedure di utilizzo, la normativa di riferimento, le misure organizzative, le verifiche da attuare, i DPI da utilizzarsi ed i rischi relativi a macchinari ed attrezzature, si rimanda alla lettura delle relative schede.

1. Utensili manuali vari

Elenco dei dispositivi di protezione individuale utilizzati

Tutti i lavoratori presenti in cantiere indossano la tuta da lavoro, le scarpe antinfortunistiche, l'elmetto ed i guanti di uso generale (DPI standard). Nel caso non possa essere rispettata la distanza interpersonale di un metro (o più, nel rispetto di quanto stabilito dall'autorità statale e locale) i lavoratori indossano mascherina chirurgica e guanti impermeabili, se non già previsto l'uso di DPI con grado di protezione uguale o superiore. Per ogni singola fase di lavoro i lavoratori integreranno i dpi standard con quelli ivi indicati.

1. Maschera monouso per polveri e fumi

SOTTOFASE 2. STESURA DELLA GUAINA**Elenco dei rischi e relative misure preventive e protettive**

Per i rischi connessi all'utilizzo di apprestamenti, macchinari, attrezzature e sostanze pericolose, si rimanda alla lettura delle relative schede.

Descrizione rischio	Valutazione rischio	Si trasmette all'esterno	Si diffonde alle fasi concomitanti
Cadute dall'alto in genere	ALTO	No	No

1. Cadute dall'alto in genere
- le parti prospicienti il vuoto per altezze superiori a 2 m, sono protetti da appositi apprestamenti
- nell'impossibilità di installare appositi apprestamenti gli operatori utilizzano le imbragature di sicurezza

Elenco delle attrezzature e dei macchinari utilizzati

Per le procedure di utilizzo, la normativa di riferimento, le misure organizzative, le verifiche da attuare, i DPI da utilizzarsi ed i rischi relativi a macchinari ed attrezzature, si rimanda alla lettura delle relative schede.

1. Cannello ad aria calda
2. Scala doppia
3. Taglierina manuale

Elenco delle sostanze pericolose utilizzate

Per la normativa di riferimento e le procedure di utilizzo, si rimanda alla lettura delle relative schede.

1. Guaina bitumosa

Elenco dei dispositivi di protezione individuale utilizzati

Tutti i lavoratori presenti in cantiere indossano la tuta da lavoro, le scarpe antinfortunistiche, l'elmetto ed i guanti di uso generale (DPI standard). Nel caso non possa essere rispettata la distanza interpersonale di un metro (o più, nel rispetto di quanto stabilito dall'autorità statale e locale) i lavoratori indossano mascherina chirurgica e guanti impermeabili, se non già previsto l'uso di DPI con grado di protezione uguale o superiore. Per ogni singola fase di lavoro i lavoratori integreranno i dpi standard con quelli ivi indicati.

1. Semimaschera contro gas e vapori organici

SOTTOFASE 3. STESURA DEL PRODOTTO IMPERMEABILIZZANTE

Elenco delle attrezzature e dei macchinari utilizzati

Per le procedure di utilizzo, la normativa di riferimento, le misure organizzative, le verifiche da attuare, i DPI da utilizzarsi ed i rischi relativi a macchinari ed attrezzature, si rimanda alla lettura delle relative schede.

1. Spazzolone

Elenco delle sostanze pericolose utilizzate

Per la normativa di riferimento e le procedure di utilizzo, si rimanda alla lettura delle relative schede.

1. Liquido impermeabilizzante in resina acrilica

Elenco dei dispositivi di protezione individuale utilizzati

Tutti i lavoratori presenti in cantiere indossano la tuta da lavoro, le scarpe antinfortunistiche, l'elmetto ed i guanti di uso generale (DPI standard). Nel caso non possa essere rispettata la distanza interpersonale di un metro (o più, nel rispetto di quanto stabilito dall'autorità statale e locale) i lavoratori indossano mascherina chirurgica e guanti impermeabili, se non già previsto l'uso di DPI con grado di protezione uguale o superiore. Per ogni singola fase di lavoro i lavoratori integreranno i dpi standard con quelli ivi indicati.

1. Semimaschera contro gas e vapori organici

FAS.00103 - Canali di gronda e converse e pluviali

Canali di gronda e converse e pluviali

Non sono previste sottofasce lavorative.

Apprestamenti utilizzati per l'intera fase lavorativa

1. Ponteggio metallico a tubi giunti

Elenco dei rischi e relative misure preventive e protettive

Per i rischi connessi all'utilizzo di apprestamenti, macchinari, attrezzature e sostanze pericolose, si rimanda alla lettura delle relative schede.

Descrizione rischio	Valutazione rischio	Si trasmette all'esterno	Si diffonde alle fasi concomitanti
Tagli e abrasioni alle mani in genere	MEDIO	No	No
Caduta da tetti e coperture	ALTO	No	No
Cadute entro varchi del tetto (lucernari e simili)	BASSO	No	No
Scivolamento su tetto inclinato	ALTO	No	No
Scivolamenti per fondo viscido	MEDIO	No	No

1. Tagli e abrasioni alle mani in genere
 - le maestranze utilizzano guanti di uso generale

2. Caduta da tetti e coperture
 - le zone prospicienti il vuoto sono riparate da sistemi di protezione dei bordi
 - nelle zone di passaggio con pericolo di cedimento o caduta, vengono utilizzate tavole di ripartizione di larghezza adeguata
 - quando l'altezza dal solaio di sottotetto è maggiore di 2 m e non è possibile l'installazione di sottoponti o altre protezioni, i lavoratori utilizzano cinture di sicurezza

3. Cadute entro varchi del tetto (lucernari e simili)
- durante i lavori i varchi delle tetto vengono tenuti chiusi

4. Scivolamento su tetto inclinato
- le maestranze utilizzano scarpe antiscivolo
- il tetto è protetto da sistemi di protezione dei bordi o in alternativa le maestranze fanno uso di cinture di sicurezza
- in caso di condizioni atmosferiche che aumentano il pericolo di scivolamento, i lavori sono sospesi

5. Scivolamenti per fondo viscido
- le maestranze utilizzano scarpe antiscivolo
- in presenza di pericolo di caduta dall'alto e in caso di fondo particolarmente scivoloso, le operazioni sono sospese

Elenco delle attrezzature e dei macchinari utilizzati

Per le procedure di utilizzo, la normativa di riferimento, le misure organizzative, le verifiche da attuare, i DPI da utilizzarsi ed i rischi relativi a macchinari ed attrezzature, si rimanda alla lettura delle relative schede.

1. Martello demolitore elettrico
2. Pistola sparachiodi
3. Scala a elementi innestabili

Elenco delle sostanze pericolose utilizzate

Per la normativa di riferimento e le procedure di utilizzo, si rimanda alla lettura delle relative schede.

1. Adesivo universale acrilico
2. Trattamento idrorepellente a base siliconica

FAS.00111 - Scossaline in acciaio o rame

Scossaline in acciaio o rame a protezione di parti murarie

Non sono previste sottofasi lavorative.

Apprestamenti utilizzati per l'intera fase lavorativa

1. Ponteggio metallico a tubi giunti

Elenco dei rischi e relative misure preventive e protettive

Per i rischi connessi all'utilizzo di apprestamenti, macchinari, attrezzature e sostanze pericolose, si rimanda alla lettura delle relative schede.

Descrizione rischio	Valutazione rischio	Si trasmette all'esterno	Si diffonde alle fasi concomitanti
Tagli e abrasioni alle mani in genere	MEDIO	No	No
Caduta da tetti e coperture	ALTO	No	No
Cadute entro varchi del tetto (lucernari e simili)	BASSO	No	No
Scivolamento su tetto inclinato	ALTO	No	No
Scivolamenti per fondo viscido	MEDIO	No	No

1. Tagli e abrasioni alle mani in genere
- le maestranze utilizzano guanti di uso generale

2. Caduta da tetti e coperture
- le zone prospicienti il vuoto sono riparate da sistemi di protezione dei bordi
- nelle zone di passaggio con pericolo di cedimento o caduta, vengono utilizzate tavole di ripartizione di larghezza adeguata
- quando l'altezza dal solaio di sottotetto è maggiore di 2 m e non è possibile l'installazione di sottoponti o altre protezioni, i lavoratori utilizzano cinture di sicurezza

3. Cadute entro varchi del tetto (lucernari e simili)
- durante i lavori i varchi delle tetto vengono tenuti chiusi

4. Scivolamento su tetto inclinato

- le maestranze utilizzano scarpe antiscivolo
- il tetto è protetto da sistemi di protezione dei bordi o in alternativa le maestranze fanno uso di cinture di sicurezza
- in caso di condizioni atmosferiche che aumentano il pericolo di scivolamento, i lavori sono sospesi

5. Scivolamenti per fondo viscido

- le maestranze utilizzano scarpe antiscivolo
- in presenza di pericolo di caduta dall'alto e in caso di fondo particolarmente scivoloso, le operazioni sono sospese

Elenco delle attrezzature e dei macchinari utilizzati

Per le procedure di utilizzo, la normativa di riferimento, le misure organizzative, le verifiche da attuare, i DPI da utilizzarsi ed i rischi relativi a macchinari ed attrezzature, si rimanda alla lettura delle relative schede.

1. Martello demolitore elettrico
2. Pistola sparachiodi
3. Scala a elementi instabili

Elenco delle sostanze pericolose utilizzate

Per la normativa di riferimento e le procedure di utilizzo, si rimanda alla lettura delle relative schede.

1. Adesivo universale acrilico
2. Trattamento idrorepellente a base siliconica

FAS.00055 - Demolizione massetti in cls

Demolizione massetti in cls

Sono previste le seguenti sottofasi lavorative:

1. Demolizione del massetto con taglio di eventuale armatura in ferro
2. Trasporto a discarica

SOTTOFASE 1. DEMOLIZIONE DEL MASSETTO CON TAGLIO DI EVENTUALE ARMATURA IN FERRO**Elenco dei rischi e relative misure preventive e protettive**

Per i rischi connessi all'utilizzo di apprestamenti, macchinari, attrezzature e sostanze pericolose, si rimanda alla lettura delle relative schede.

Descrizione rischio	Valutazione rischio	Si trasmette all'esterno	Si diffonde alle fasi concomitanti
Inalazioni di polveri durante la demolizione di strutture	MEDIO	Si	Si

1. Inalazioni di polveri durante la demolizione di strutture

Il rischio si trasmette all'ambiente esterno e si diffonde alle fasi concomitanti

- le maestranze utilizzano mascherine antipolvere
- se non sussiste pericolo di elettrocuzione e scivolamento, le strutture vengono irrorate con acqua

Elenco delle attrezzature e dei macchinari utilizzati

Per le procedure di utilizzo, la normativa di riferimento, le misure organizzative, le verifiche da attuare, i DPI da utilizzarsi ed i rischi relativi a macchinari ed attrezzature, si rimanda alla lettura delle relative schede.

1. Flessibile o smerigliatrice
2. Martello demolitore pneumatico

3. Piccone manuale
4. Badile

Elenco dei dispositivi di protezione individuale utilizzati

Tutti i lavoratori presenti in cantiere indossano la tuta da lavoro, le scarpe antinfortunistiche, l'elmetto ed i guanti di uso generale (DPI standard). Nel caso non possa essere rispettata la distanza interpersonale di un metro (o più, nel rispetto di quanto stabilito dall'autorità statale e locale) i lavoratori indossano mascherina chirurgica e guanti impermeabili, se non già previsto l'uso di DPI con grado di protezione uguale o superiore. Per ogni singola fase di lavoro i lavoratori integreranno i dpi standard con quelli ivi indicati.

1. Maschera monouso per polveri e fumi

SOTTOFASE 2. TRASPORTO A DISCARICA

Elenco dei rischi e relative misure preventive e protettive

Per i rischi connessi all'utilizzo di apprestamenti, macchinari, attrezzature e sostanze pericolose, si rimanda alla lettura delle relative schede.

Descrizione rischio	Valutazione rischio	Si trasmette all'esterno	Si diffonde alle fasi concomitanti
Inalazione di polveri durante il carico di detriti	MEDIO	No	Si
Cadute a livello per inciampo nei lavori di demolizione	MOLTO BASSO	No	No

1. Inalazione di polveri durante il carico di detriti

Il rischio si diffonde alle fasi concomitanti

- per il carico su autocarro viene fatto uso di apposite canalizzazioni
- l'altezza dello sbocco del canale viene tenuta ad altezza inferiore a 2 m rispetto al piano di carico

2. Cadute a livello per inciampo nei lavori di demolizione

- i passaggi vengono tenuti sgombri dai detriti
- le passerelle hanno larghezza regolamentare

Elenco delle attrezzature e dei macchinari utilizzati

Per le procedure di utilizzo, la normativa di riferimento, le misure organizzative, le verifiche da attuare, i DPI da utilizzarsi ed i rischi relativi a macchinari ed attrezzature, si rimanda alla lettura delle relative schede.

1. Canale per il convogliamento delle macerie
2. Badile
3. Carriola
4. Autocarro

FAS.00042 - Demolizione con mezzi meccanici di parte o intero fabbricato

Demolizione di opere in cemento armato eseguito in parte a mano e in parte con mezzi meccanici.

Non sono previste sottofasi lavorative.

Elenco dei rischi e relative misure preventive e protettive

Per i rischi connessi all'utilizzo di apprestamenti, macchinari, attrezzature e sostanze pericolose, si rimanda alla lettura delle relative schede.

Descrizione rischio	Valutazione rischio	Si trasmette all'esterno	Si diffonde alle fasi concomitanti
Crollo improvviso delle strutture in demolizione con mezzi meccanici Il rischio permane fino alla demolizione	ALTO	Si	Si
Inalazioni di polveri durante la demolizione di strutture	MEDIO	Si	Si
Intercettazione accidentale di linee elettriche nei lavori di demolizione	MEDIO	No	No

1. Crollo improvviso delle strutture in demolizione con mezzi meccanici

Il rischio permane fino alla demolizione, si trasmette all'ambiente esterno e si diffonde alle fasi concomitanti

- le macchine operatrici sono provviste di cabina
- la zona oggetto della demolizione viene delimitata per impedirne l'accesso ai non addetti
- la demolizione per ribaltamento è eseguita solo per muri di altezza limitata (minore di 5 m)
- i lavori procederanno dall'alto verso il basso
- in presenza di fabbricati contigui, viene verificata la stabilità dei fabbricati contigui e vengono puntellate le parti a rischio di crollo

2. Inalazioni di polveri durante la demolizione di strutture

Il rischio si trasmette all'ambiente esterno e si diffonde alle fasi concomitanti

- le maestranze utilizzano mascherine antipolvere
- se non sussiste pericolo di elettrocuzione e scivolamento, le strutture vengono irrorate con acqua

3. Intercettazione accidentale di linee elettriche nei lavori di demolizione

- eventuali le linee elettriche vengono disattivate prima dell'inizio dei lavori
- prima dell'inizio dei lavori viene verificata la presenza di linee elettriche

Elenco delle attrezzature e dei macchinari utilizzati

Per le procedure di utilizzo, la normativa di riferimento, le misure organizzative, le verifiche da attuare, i DPI da utilizzarsi ed i rischi relativi a macchinari ed attrezzature, si rimanda alla lettura delle relative schede.

1. Autocarro
2. Escavatore
3. Pala meccanica

Elenco dei dispositivi di protezione individuale utilizzati

Tutti i lavoratori presenti in cantiere indossano la tuta da lavoro, le scarpe antinfortunistiche, l'elmetto ed i guanti di uso generale (DPI standard). Nel caso non possa essere rispettata la distanza interpersonale di un metro (o più, nel rispetto di quanto stabilito dall'autorità statale e locale) i lavoratori indossano mascherina chirurgica e guanti impermeabili, se non già previsto l'uso di DPI con grado di protezione uguale o superiore. Per ogni singola fase di lavoro i lavoratori integreranno i dpi standard con quelli ivi indicati.

1. Maschera monouso per polveri e fumi

FAS.00048 - Demolizione di opere in c.a. eseguito con mezzi meccanici

Demolizioni eseguite con mezzi meccanici e in parte a mano di opere in cemento armato.

Sono previste le seguenti sottofasi lavorative:

1. Demolizione dell'opera
2. Trasporto a discarica

SOTTOFASE 1. DEMOLIZIONE DELL'OPERA**Elenco dei rischi e relative misure preventive e protettive**

Per i rischi connessi all'utilizzo di apprestamenti, macchinari, attrezzature e sostanze pericolose, si rimanda alla lettura delle relative schede.

Descrizione rischio	Valutazione rischio	Si trasmette all'esterno	Si diffonde alle fasi concomitanti
Crollo improvviso di strutture verticali demolite a mano	MOLTO BASSO	No	Si

Inalazioni di polveri durante la demolizione di strutture	MEDIO	Si	Si
---	-------	----	----

1. Crollo improvviso di strutture verticali demolite a mano

Il rischio si diffonde alle fasi concomitanti

- se esiste pericolo di crollo, la struttura viene puntellata e nessuno opera in vicinanza della demolizione
- prima dell'inizio dei lavori, viene verificata la struttura

2. Inalazioni di polveri durante la demolizione di strutture

Il rischio si trasmette all'ambiente esterno e si diffonde alle fasi concomitanti

- le maestranze utilizzano mascherine antipolvere
- se non sussiste pericolo di elettrocuzione e scivolamento, le strutture vengono irrorate con acqua

Elenco delle attrezzature e dei macchinari utilizzati

Per le procedure di utilizzo, la normativa di riferimento, le misure organizzative, le verifiche da attuare, i DPI da utilizzarsi ed i rischi relativi a macchinari ed attrezzature, si rimanda alla lettura delle relative schede.

1. Flessibile o smerigliatrice
2. Martello demolitore pneumatico
3. Martello manuale
4. Escavatore con martello demolitore

Elenco dei dispositivi di protezione individuale utilizzati

Tutti i lavoratori presenti in cantiere indossano la tuta da lavoro, le scarpe antinfortunistiche, l'elmetto ed i guanti di uso generale (DPI standard). Nel caso non possa essere rispettata la distanza interpersonale di un metro (o più, nel rispetto di quanto stabilito dall'autorità statale e locale) i lavoratori indossano mascherina chirurgica e guanti impermeabili, se non già previsto l'uso di DPI con grado di protezione uguale o superiore. Per ogni singola fase di lavoro i lavoratori integreranno i dpi standard con quelli ivi indicati.

1. Maschera monouso per polveri e fumi

SOTTOFASE 2. TRASPORTO A DISCARICA

Elenco delle attrezzature e dei macchinari utilizzati

Per le procedure di utilizzo, la normativa di riferimento, le misure organizzative, le verifiche da attuare, i DPI da utilizzarsi ed i rischi relativi a macchinari ed attrezzature, si rimanda alla lettura delle relative schede.

1. Badile
2. Carriola
3. Autocarro
4. Pala meccanica

Elenco degli apprestamenti

E' previsto l'uso dei seguenti apprestamenti:

1. Ponte a cavalletto alto 2 m
2. Ponteggio metallico a tubi giunti
3. Ponteggio metallico prefabbricato

APP.011 - Ponte a cavalletto alto 2 m

Ponte costituito da un impalcato in assi di legno di adeguate dimensioni sostenuto a distanze prefissate da cavalletti solitamente metallici e utilizzato fino a 2 mt di altezza.

Misure organizzative

CAVALLETTI

I cavalletti sono regolamentari e i piedi sono intirantati

TAVOLE IN LEGNO

Le tavole di legno che formano gli impalcati devono sempre appoggiare su tre cavalletti, comunque per legge la distanza tra due cavalletti consecutivi dipende dalla sezione delle tavole di legno che si andranno ad usare:

- con sezione 30 x 5 cm e lunghezza 4 mt la distanza massima sarà di 3,60 mt (quindi in questo caso è ammesso l'uso anche di due soli cavalletti per tavola)

- con sezione al minimo di 20 x 4 cm e lunghezza 4 mt la distanza massima sarà 1.80 m

La larghezza degli impalcati dovrà essere al minimo di 90 cm e le tavole dovranno essere ben accostate e fissate tra di loro .

PRESENZA DI APERTURE.

Qualora i ponti vengano usati in prossimità di aperture prospicienti il vuoto (vani scale, finestre o ascensori) con altezze superiori a 2 m l'impalcato dovrà essere munito di adeguato parapetto completo di tavola fermapiède).

SBALZI

Gli impalcati non dovranno presentare parti a sbalzo superiori a 20 cm.

Procedure di utilizzo

PRIMA DELL'UTILIZZO

- possono essere utilizzati solamente per lavori da eseguirsi nell'ambito dell'edificio e al suolo
- i montanti non devono essere realizzati con mezzi di fortuna (pile di mattoni, sacchi di cemento, ecc.)
- non devono essere montati su impalcati di ponteggi esterni
- devono essere allestiti a regola d'arte e mantenuti in efficienza per tutta la durata del lavoro

DURANTE L'UTILIZZO

- controllare l'integrità dei cavalletti e del blocco, l'accostamento delle tavole e la completezza del piano di lavoro
- non rimuovere cavalletti o tavole e non utilizzare le componenti del ponte in modo improprio
- controllo della planarità del ponte (spessorare con zeppe di legno o mattoni)
- caricare il ponte con i soli materiali ed attrezzi necessari per la lavorazione

DOPO L'UTILIZZO

- eventuali anomalie e mancanza di attrezzature devono essere subito segnalate al responsabile di cantiere

Verifiche da attuare

PRIMA DELL'UTILIZZO

- il piano di lavoro ha quota non maggiore di 2 mt
- è montato su piano solido
- le tavole sono 4x20 o 5x30 e lo sbalzo è minore di 20 cm
- la larghezza non è minore di 90 cm
- la distanza massima tra due cavalletti non è maggiore di 3.60 mt

Elenco dei rischi e relative misure preventive e protettive

Descrizione rischio	Valutazione rischio	Si trasmette all'esterno	Si diffonde alle fasi concomitanti
Caduta dal ponteggio a cavalletti	ALTO	No	No

Crollo del ponteggio su cavalletti	MOLTO BASSO	No	No
------------------------------------	-------------	----	----

1. Caduta dal ponteggio a cavalletti

- il piano di lavoro del ponte è ad altezza non superiore a 2 m dal suolo
- per la parte prospiciente il vuoto, il ponte è munito di parapetto regolamentare
- il ponte è tenuto sgombro da materiali
- la larghezza degli impalcati è maggiore di 90 cm
- il piano di lavoro è di spessore e di resistenza adeguata (per l'intavolato spessore non inferiore a 4 cm e luce non superiore a 3.00 mt e 5 cm per luci di 4 mt)
- il ponteggio è posizionato su suolo stabile

2. Crollo del ponteggio su cavalletti

- il ponteggio poggia su superficie solida
- i cavalletti sono in buono stato di conservazione
- la larghezza è maggiore di 90 cm
- le tavole sono fissate ai cavalletti
- la distanza massima tra due cavalletti non è superiore a m 3,60, e le tavole hanno sezione trasversale di cm 30 x 5 e lunghe m 4 e le tavole di dimensioni trasversali minori, poggiano su tre cavalletti

APP.013 - Ponteggio metallico a tubi giunti

Struttura metallica costruita in opera con tubi giunti e tavole in legno, il tutto atto a garantire l'esecuzione di lavorazioni in quota in condizioni di sicurezza.

Gli elementi metallici dei ponteggi portano impressi, a rilievo o incisione, il nome od il marchio del fabbricante

Misure organizzative

TUBI

Vengono utilizzati tubi tra loro compatibili. Il piede dei montanti è solidamente assicurato alla base d'appoggio mediante l'utilizzo di basette metalliche e ripartitori.

PARAPETTI

I parapetti hanno altezza non inferiore a un mt con corrente posto a distanza non superiore a 60 cm e tavola di arresto al piede di spessore 20 cm. Il parapetto dell'ultimo impalcato o del piano di gronda ha un'altezza non inferiore a 1.20 mt.

ANCORAGGI

Il ponteggio, quando non trattasi di demolizioni, è ancorato a parti stabili della costruzione, come previsto dagli schemi tipo del libretto. Il ponteggio è montato ad una distanza non superiore a 20 cm dall'opera.

PROTEZIONE

In corrispondenza dei luoghi di transito, lungo tutto il perimetro del ponteggio, viene installato un apposito parasassi (mantovana) ogni 12 m di sviluppo del ponteggio o comunque a non più di dodici metri sotto al primo impalcato utilizzato. Il primo parasassi è posto a livello del solaio di copertura del piano terreno, esteso per almeno 1.20 mt oltre la sagoma del ponte, inclinato a 45° e composto di assi aventi spessore minimo di 4 cm.

Per evitare cadute di materiali vengono installati teli e/o reti di nylon sulla facciata esterna e verso l'interno dei montanti del ponteggio, da utilizzare assieme al parasassi.

MESSA A TERRA

Il ponteggio viene collegato a terra ogni 20-25 metri di sviluppo lineare.

TAVOLE

Le tavole di legno usate per gli impalcati dei ponteggi hanno dimensioni non inferiori a 4 x 30 cm, oppure 5 x 20 cm. Sono fissate in modo da non scivolare sui traversi e sono sovrapposte tra loro di circa 40 cm, con sovrapposizione che avviene sempre in corrispondenza di un traverso. Ogni tavola appoggia almeno su tre traversi e non deve presentare parti a sbalzo.

SOTTOPONTI

Tutti i piani del ponteggio sono provvisti di sottoponte di sicurezza, che è costituito come il ponte di lavoro e posto ad una distanza non superiore ai 2.50 mt dall'impalcato di lavoro.

La presenza del sottoponte può essere omessa solo nel caso di lavori di manutenzione di durata inferiore ai cinque giorni.

SCALE E APERTURE

Le scale, per accedere ai vari piani del ponteggio, sono installate sfalsate tra loro e superano di almeno un mt il piano di arrivo.

Procedure di utilizzo**PRIMA DELL'UTILIZZO**

- valutazione del tipo di ponteggio da utilizzare in funzione allo spazio disponibile ed ai luoghi di lavoro
- il montaggio e lo smontaggio devono essere eseguiti da personale idoneo
- gli impalcati devono essere messi in opera in modo completo e secondo quanto indicato nell'autorizzazione ministeriale

DURANTE L'UTILIZZO

- non salire o scendere lungo gli elementi del ponteggio, ma utilizzare apposite scale
- evitare di correre o saltare sugli intavolati
- evitare di gettare dall'alto materiali di qualsiasi genere
- abbandonare il ponteggio in presenza di un forte vento
- non montare ponti a cavalletto sul ponteggio, neanche se composto da pignatte e tavole
- non rimuovere le tavole del ponteggio (ad esempio per costruire ponti a cavalletto)
- non accatastare materiale sul ponte
- tenere sgombri i passaggi

DOPO L'UTILIZZO

- verificare che venga conservato in buone condizioni di manutenzione
- dopo violente perturbazioni atmosferiche o prolungata interruzione dell'attività assicurarsi sulla stabilità ed integrità

Verifiche da attuare**PRIMA DELL'UTILIZZO**

- è disponibile l'autorizzazione ministeriale
- sono disponibili il libretto e lo schema
- è disponibile il PIMUS
- è disponibile il progetto se supera i 20 mt di altezza
- è realizzato secondo lo schema
- sono posizionate le controventature
- le zone di passaggio sottostanti sono protette da mantovane o rese inaccessibili
- le scale di accesso ai ponti non sono consecutive
- le tavole sono di 4x20 o 5x30
- la distanza tra il ponte e la struttura non è maggiore di 20 cm
- i sottoponti sono a meno di 2.50 mt
- è dotato di parapetto con corrente superiore, mediano e tavola fermapiède alte 20 cm
- i montanti superano di 1.20 mt l'ultimo impalcato o la gronda
- è ancorato alla costruzione
- i montanti poggiano su basette
- è collegato all'impianto di terra

Elenco dei rischi e relative misure preventive e protettive

Descrizione rischio	Valutazione rischio	Si trasmette all'esterno	Si diffonde alle fasi concomitanti
Cadute a livello e scivolamenti nell'uso del ponteggio	MOLTO BASSO	No	No
Elettrocuzione nell'uso del ponteggio	MOLTO BASSO	No	No
Tagli e abrasioni alle mani nel montaggio e smontaggio del ponteggio	MOLTO BASSO	No	No
Rottura dell'impalcato del ponteggio	ALTO	No	Si
Il rischio permane fino smontaggio ponteggio			
Caduta dall'alto dal ponteggio	MEDIO	No	No
Caduta di materiali dall'alto del ponteggio	MEDIO	Si	Si
Crollo o ribaltamento del ponteggio	ALTO	Si	Si

1. Cadute a livello e scivolamenti nell'uso del ponteggio

- i ponti sono tenuti liberi

2. Elettrocuzione nell'uso del ponteggio

- il ponteggio è collegato all'impianto di terra

3. Tagli e abrasioni alle mani nel montaggio e smontaggio del ponteggio

- le maestranze fanno uso di appositi guanti

4. Rottura dell'impalcato del ponteggio

Il rischio permane fino smontaggio ponteggio e si diffonde alle fasi concomitanti

- le tavole di legno usate per gli impalcati dei ponteggi hanno dimensioni non inferiori a 4 x 30 cm, oppure 5 x 20 cm
- gli impalcati prefabbricati sono fissati come da indicazione del costruttore
- periodicamente viene controllato lo stato di conservazione dell'impalcato e sostituite le parti eccessivamente usurate

5. Caduta dall'alto dal ponteggio

- il ponteggio è provvisto di parapetto regolamentare
- il parapetto è fornito di tavola fermapiede
- le scale, per accedere ai vari piani del ponteggio, sono installate sfalsate tra loro e superano di almeno un metro il piano di arrivo
- durante il montaggio il personale utilizza imbracature di sicurezza
- il ponteggio prosegue 1,2 m oltre l'ultimo piano di lavoro
- la distanza tra il ponte e la struttura non è maggiore di 20 cm

6. Caduta di materiali dall'alto del ponteggio

Il rischio si trasmette all'ambiente esterno e si diffonde alle fasi concomitanti

- le eventuali zone di passaggio sono protette con mantovana
- il ponteggio è fornito di rete o teli parasassi
- le eventuali zone di pubblico passaggio sono delimitate e protette

7. Crollo o ribaltamento del ponteggio

Il rischio si trasmette all'ambiente esterno e si diffonde alle fasi concomitanti

- il ponteggio è realizzato da personale esperto conformemente allo schema fornito dal costruttore
- il ponteggio è ancorato alla costruzione, con esclusione delle pareti in demolizione
- il ponteggio è fornito di basette e di assi ripartitori del carico
- nella progettazione del ponteggio viene tenuto conto della forza del vento esercitato su le reti o i teli
- in caso di forte vento le maestranze abbandonano il ponteggio
- sul ponteggio non vengono accatastati materiali

APP.014 - Ponteggio metallico prefabbricato

Ponteggio a struttura metallica costituito da elementi prefabbricati con passerelle in ferro, il tutto atto a garantire l'esecuzione di lavorazioni in quota in condizioni di sicurezza.

Gli elementi metallici dei ponteggi portano impressi, a rilievo o incisione, il nome o il marchio del fabbricante.

Misure organizzative

TUBI

Vengono utilizzati tubi tra loro compatibili. Il piede dei montanti è solidamente assicurato alla base d'appoggio mediante l'utilizzo di basette metalliche e ripartitori.

PARAPETTI

I parapetti hanno altezza non inferiore a un mt, con corrente posto a distanza non superiore a 60 cm e tavola di arresto al piede di altezza 20 cm. Il parapetto dell'ultimo impalcato o del piano di gronda ha un'altezza non inferiore a 1.20 mt.

ANCORAGGI

Il ponteggio, quando non trattasi di demolizioni, è ancorato a parti stabili della costruzione, come previsto dagli schemi tipo del libretto . Il ponteggio è montato ad una distanza non superiore a 20 cm dall'opera.

PROTEZIONE

In corrispondenza dei luoghi di transito, lungo tutto il perimetro del ponteggio, viene installato un apposito parasassi (mantovana) ogni 12 mt di sviluppo del ponteggio o comunque a non più di dodici metri sotto al primo impalcato utilizzato, il primo parasassi è posto a livello del solaio di copertura del piano terreno, esteso per almeno 1.20 mt oltre la sagoma del ponte, inclinato a 45° e composto di assi aventi spessore minimo di 4 cm.

Per evitare cadute di materiali vengono installati teli e/o reti di nylon sulla facciata esterna e verso l'interno dei montanti del ponteggio, da utilizzare assieme al parasassi.

MESSA A TERRA

Il ponteggio viene collegato a terra ogni 20-25 metri di sviluppo lineare.

SOTTOPONTI

Tutti i piani del ponteggio sono provvisti di sottoponte di sicurezza, che è costituito come il ponte di lavoro e posto ad una distanza non superiore ai 2.50 mt dall'impalcato di lavoro.

La presenza del sottoponte può essere omessa solo nel caso di lavori di manutenzione di durata inferiore ai cinque giorni.

SCALE E APERTURE

Le scale, per accedere ai vari piani del ponteggio, sono installate sfalsate tra loro e superano di almeno un mt il piano di arrivo.

Procedure di utilizzo

PRIMA DELL'UTILIZZO

- valutazione del tipo di ponteggio da utilizzare in funzione dello spazio disponibile e dei luoghi di lavoro
- il montaggio e lo smontaggio devono essere eseguiti da personale idoneo
- gli impalcati devono essere messi in opera in modo completo e secondo quanto indicato nell'autorizzazione ministeriale

DURANTE L'UTILIZZO

- non salire o scendere lungo gli elementi del ponteggio, ma utilizzare apposite scale
- evitare di correre o saltare sugli intavolati
- evitare di gettare dall'alto materiali di qualsiasi genere
- abbandonare il ponteggio in presenza di un forte vento
- non montare ponti a cavalletto sul ponteggio, neanche se composto da pignatte e tavole
- non rimuovere le tavole del ponteggio (ad esempio per costruire ponti a cavalletto)
- non accatastare materiale sul ponte
- tenere sgombri i passaggi

DOPO L'UTILIZZO

- verificare che venga conservato in buone condizioni di manutenzione
- dopo violente perturbazioni atmosferiche o prolungata interruzione dell'attività assicurarsi sulla stabilità ed integrità

Verifiche da attuare

PRIMA DELL'UTILIZZO

- è disponibile l'autorizzazione ministeriale
- sono disponibili il libretto e lo schema
- è disponibile il PIMUS
- è disponibile il progetto se supera i 20 mt di altezza
- la larghezza del ponte non è maggiore di 1.20 mt
- sono posizionate le controventature
- le zone di passaggio sottostanti sono protette da mantovane o rese inaccessibili
- le scale di accesso ai ponti non sono consecutive
- la distanza tra il ponte e la struttura non è maggiore di 20 cm
- i sottoponti sono a meno di 2.50 mt
- è dotato di parapetto
- i montanti superano di 1.20 mt l'ultimo impalcato o la gronda
- è ancorato alla costruzione
- i montanti poggiano su basette
- è collegato all'impianto di terra

Elenco dei rischi e relative misure preventive e protettive

Descrizione rischio	Valutazione rischio	Si trasmette all'esterno	Si diffonde alle fasi concomitanti
Cadute a livello e scivolamenti nell'uso del ponteggio	MOLTO BASSO	No	No
Elettrocuzione nell'uso del ponteggio	MOLTO BASSO	No	No
Tagli e abrasioni alle mani nel montaggio e smontaggio del ponteggio	MOLTO BASSO	No	No
Rottura dell'impalcato del ponteggio	ALTO	No	Si
Il rischio permane fino smontaggio ponteggio			
Caduta dall'alto dal ponteggio	MEDIO	No	No
Caduta di materiali dall'alto del ponteggio	MEDIO	Si	Si

Crollo o ribaltamento del ponteggio	ALTO	Si	Si
-------------------------------------	------	----	----

1. Cadute a livello e scivolamenti nell'uso del ponteggio

- i ponti sono tenuti liberi

2. Elettrocuzione nell'uso del ponteggio

- il ponteggio è collegato all'impianto di terra

3. Tagli e abrasioni alle mani nel montaggio e smontaggio del ponteggio

- le maestranze fanno uso di appositi guanti

4. Rottura dell'impalcato del ponteggio

Il rischio permane fino smontaggio ponteggio e si diffonde alle fasi concomitanti

- le tavole di legno usate per gli impalcati dei ponteggi hanno dimensioni non inferiori a 4 x 30 cm, oppure 5 x 20 cm
- gli impalcati prefabbricati sono fissati come da indicazione del costruttore
- periodicamente viene controllato lo stato di conservazione dell'impalcato e sostituite le parti eccessivamente usurate

5. Caduta dall'alto dal ponteggio

- il ponteggio è provvisto di parapetto regolamentare
- il parapetto è fornito di tavola fermapiè
- le scale, per accedere ai vari piani del ponteggio, sono installate sfalsate tra loro e superano di almeno un metro il piano di arrivo
- durante il montaggio il personale utilizza imbracature di sicurezza
- il ponteggio prosegue 1,2 m oltre l'ultimo piano di lavoro
- la distanza tra il ponte e la struttura non è maggiore di 20 cm

6. Caduta di materiali dall'alto del ponteggio

Il rischio si trasmette all'ambiente esterno e si diffonde alle fasi concomitanti

- le eventuali zone di passaggio sono protette con mantovana
- il ponteggio è fornito di rete o teli parasassi
- le eventuali zone di pubblico passaggio sono delimitate e protette

7. Crollo o ribaltamento del ponteggio

Il rischio si trasmette all'ambiente esterno e si diffonde alle fasi concomitanti

- il ponteggio è realizzato da personale esperto conformemente allo schema fornito dal costruttore
- il ponteggio è ancorato alla costruzione, con esclusione delle pareti in demolizione
- il ponteggio è fornito di basette e di assi ripartitori del carico
- nella progettazione del ponteggio viene tenuto conto della forza del vento esercitato su le reti o i teli
- in caso di forte vento le maestranze abbandonano il ponteggio
- sul ponteggio non vengono accatastati materiali

Elenco delle attrezzature

E' previsto l'uso delle seguenti attrezzature:

1. Badile
2. Canale per il convogliamento delle macerie
3. Cannello ad aria calda
4. Carriola
5. Cazzuola
6. Flessibile o smerigliatrice
7. Martello demolitore elettrico
8. Martello demolitore pneumatico
9. Martello manuale
10. Piccone manuale
11. Piegaferrì elettrico
12. Pistola sparachiodi
13. Saldatrice per polietilene
14. Scala a elementi innestabili
15. Scala doppia
16. Scala semplice portatile
17. Sega circolare a disco o a nastro
18. Spazzolone
19. Taglia piastrelle elettrico da banco
20. Taglia piastrelle manuale
21. Taglierina manuale
22. Utensili manuali per lavori elettrici
23. Utensili manuali vari

ATT.008 - Badile

Utensile manuale utilizzato per lo scavo o per il caricamento di materiali terrosi

Elenco dei rischi e relative misure preventive e protettive

Descrizione rischio	Valutazione rischio	Si trasmette all'esterno	Si diffonde alle fasi concomitanti
Danni spino-dorsali per movimenti ripetitivi di carichi	MEDIO	No	No
Danni all'apparato spino/dorsale nell'uso di attrezzi manuali	MOLTO BASSO	No	No

1. Danni spino-dorsali per movimenti ripetitivi di carichi
 - l'azione di movimentazione viene periodicamente sospesa
 - il lavoratore assume una posizione tale da evitare torsioni dannose del busto
 - nella scelta dei materiali, vengono privilegiati quelli a minor peso
2. Danni all'apparato spino/dorsale nell'uso di attrezzi manuali
 - il manico dell'attrezzo è proporzionato all'altezza dell'operatore
 - l'attrezzo è mantenuto in buono stato
 - le maestranze sono formate e informate sull'uso dell'attrezzo
 - in caso di movimenti ripetuti viene eseguita la turnazione dei lavoratori
 - nell'uso prolungato di attrezzi manuali è applicata la turnazione dei lavoratori

Elenco dei dispositivi di protezione individuale utilizzati

Tutti i lavoratori presenti in cantiere indossano la tuta da lavoro, le scarpe antinfortunistiche, l'elmetto ed i guanti di uso generale (DPI standard). Per ogni singola fase di lavoro i lavoratori integreranno i dpi standard con quelli ivi indicati. Nel caso non possa essere rispettata la distanza interpersonale di 1 metro (o più, nel rispetto di quanto stabilito dall'autorità statale e locale) i lavoratori indossano mascherina chirurgica e guanti impermeabili, se non già previsto l'uso di DPI con grado di protezione uguale o superiore.

ATT.010 - Canale per il convogliamento delle macerie

Canale in pvc telescopico utilizzato per convogliare dall'alto i materiali di risulta a terra o su un automezzo

Elenco dei rischi e relative misure preventive e protettive

Descrizione rischio	Valutazione rischio	Si trasmette all'esterno	Si diffonde alle fasi concomitanti
Caduta dall'alto nell'operazione di svuotamento entro il canale	MOLTO BASSO	No	No
Caduta di materiali dal canale	MEDIO	No	Si
Crollo del canale per distacco dei ganci	MEDIO	No	No
Inalazione di polveri nell'uso del canale per convogliare le macerie	BASSO	No	Si

1. Caduta dall'alto nell'operazione di svuotamento entro il canale
 - la zona di svuotamento dispone di una tavola avente funzione di parapetto
 - alla base del canale è fissata una tavola per l'arresto della ruota della carriola
2. Caduta di materiali dal canale

Il rischio si diffonde alle fasi concomitanti

- nessuno transita sotto la zona di carico del canale
- il canale è dotato di tramoggia per l'imbocco del materiale

3. Crollo del canale per distacco dei ganci
 - il canale è agganciato secondo le indicazioni del libretto d'uso
 - le catene di aggancio sono mantenute in tensione
 - le dimensioni delle macerie sono di diametro inferiore al convogliatore finale
 - per lunghezze maggiore di 3 mt viene agganciato anche nei punti intermedi
 - nessuno opera sotto la zona di carico del canale

4. Inalazione di polveri nell'uso del canale per convogliare le macerie

Il rischio si diffonde alle fasi concomitanti

- l'altezza dello sbocco del canale viene tenuto ad altezza inferiore a 2 m rispetto al piano di carico

Elenco dei dispositivi di protezione individuale utilizzati

Tutti i lavoratori presenti in cantiere indossano la tuta da lavoro, le scarpe antinfortunistiche, l'elmetto ed i guanti di uso generale (DPI standard). Per ogni singola fase di lavoro i lavoratori integreranno i dpi standard con quelli ivi indicati. Nel caso non possa essere rispettata la distanza interpersonale di 1 metro (o più, nel rispetto di quanto stabilito dall'autorità statale e locale) i lavoratori indossano mascherina chirurgica e guanti impermeabili, se non già previsto l'uso di DPI con grado di protezione uguale o superiore.

ATT.011 - Cannello ad aria calda

Cannello alimentato da GPL per la produzione di aria calda utilizzato in genere per il fissaggio di guaine impermeabilizzanti

Procedure di utilizzo**PRIMA DELL'UTILIZZO**

- controllo del riduttore di pressione e dei tubi di gomma

DURANTE L'UTILIZZO

- spegnere la fiamma e chiudere l'afflusso del gas durante le pause di lavoro
- verificare l'eventuali perdite di gas

DOPO L'UTILIZZO

- spegnere la fiamme e chiudere le valvole del gas e riporre le bombola nel deposito cantiere

Elenco dei rischi e relative misure preventive e protettive

Descrizione rischio	Valutazione rischio	Si trasmette all'esterno	Si diffonde alle fasi concomitanti
---------------------	---------------------	--------------------------	------------------------------------

Inalazione di gas nell'uso del cannello	MEDIO	No	Si
Rumore nell'uso di attrezzi generici	BASSO	No	Si
Ustioni nell'uso del cannello	ALTO	No	No
Incendi ed esplosioni nell'uso del cannello ad aria calda	ALTO	Si	Si

1. Inalazione di gas nell'uso del cannello

Il rischio si diffonde alle fasi concomitanti

- l'operatore utilizza apposita maschera
- il cannello non viene utilizzato nei locali completamente interrati e non aerati
- i locali chiusi vengono ventilati naturalmente o artificialmente

2. Rumore nell'uso di attrezzi generici

Il rischio si diffonde alle fasi concomitanti

- per valori di esposizione maggiori a 85 db l'operatore utilizza cuffie o tappi auricolari

3. Ustioni nell'uso del cannello

- gli operatori utilizzano guanti, occhiali, grembiale in cuoio ed elmetto protettivo
- l'accessione avviene solo dopo che il cannello è direzionato sull'elemento da saldare/tagliare
- il cannello è utilizzato da personale esperto

4. Incendi ed esplosioni nell'uso del cannello ad aria calda

Il rischio si trasmette all'ambiente esterno e si diffonde alle fasi concomitanti

- le bombole di GPL sono dotate di dispositivi di sicurezza
- le bombole sono tenute lontane da fonti di calore
- è disponibile un estintore a polvere
- il tubo in gomma è omologato e protetto da tagli accidentali
- la fiamma viene spenta quando il cannello viene appoggiato
- il cannello non viene utilizzato vicino a sostanze infiammabili
- le bombole di GPL sono tenute in verticale

Elenco dei dispositivi di protezione individuale utilizzati

Tutti i lavoratori presenti in cantiere indossano la tuta da lavoro, le scarpe antinfortunistiche, l'elmetto ed i guanti di uso generale (DPI standard). Per ogni singola fase di lavoro i lavoratori integreranno i dpi standard con quelli ivi indicati. Nel caso non possa essere rispettata la distanza interpersonale di 1 metro (o più, nel rispetto di quanto stabilito dall'autorità statale e locale) i lavoratori indossano mascherina chirurgica e guanti impermeabili, se non già previsto l'uso di DPI con grado di protezione uguale o superiore.

1. Grembiale per saldature
2. Guanti anticalore
3. Schermo facciale in policarbonato

ATT.013 - Carriola

Carriola in acciaio o materiale plastico con gomma pneumatica

Elenco dei rischi e relative misure preventive e protettive

Descrizione rischio	Valutazione rischio	Si trasmette all'esterno	Si diffonde alle fasi concomitanti
Caduta di materiali dalla carriola o carrello	MEDIO	No	No
Danni all'apparato spino/dorsale nell'uso della carriola o carrello	MEDIO	No	No
Cadute a livello nell'uso della carriola o carrello	BASSO	No	No

1. Caduta di materiali dalla carriola o carrello

- il carico non supera i bordi della carriola

2. Danni all'apparato spino/dorsale nell'uso della carriola o carrello

- la carriola è caricata per un peso inferiore a 40 Kg
- le ruote sono mantenute ben gonfie

- viene prevista la turnazione dei lavoratori

3. Cadute a livello nell'uso della carriola o carrello

- i passaggi sono mantenuti sgombri
- le passerelle hanno dimensione regolamentare

Elenco dei dispositivi di protezione individuale utilizzati

Tutti i lavoratori presenti in cantiere indossano la tuta da lavoro, le scarpe antinfortunistiche, l'elmetto ed i guanti di uso generale (DPI standard). Per ogni singola fase di lavoro i lavoratori integreranno i dpi standard con quelli ivi indicati. Nel caso non possa essere rispettata la distanza interpersonale di 1 metro (o più, nel rispetto di quanto stabilito dall'autorità statale e locale) i lavoratori indossano mascherina chirurgica e guanti impermeabili, se non già previsto l'uso di DPI con grado di protezione uguale o superiore.

ATT.014 - Cazzuola

Utensile manuale utilizzato per stendere la malta

Elenco dei rischi e relative misure preventive e protettive

Descrizione rischio	Valutazione rischio	Si trasmette all'esterno	Si diffonde alle fasi concomitanti
Dermatosi per contatto con il cemento	BASSO	No	No

1. Dermatosi per contatto con il cemento

- le maestranze utilizzano guanti di uso generale

Elenco dei dispositivi di protezione individuale utilizzati

Tutti i lavoratori presenti in cantiere indossano la tuta da lavoro, le scarpe antinfortunistiche, l'elmetto ed i guanti di uso generale (DPI standard). Per ogni singola fase di lavoro i lavoratori integreranno i dpi standard con quelli ivi indicati. Nel caso non possa essere rispettata la distanza interpersonale di 1 metro (o più, nel rispetto di quanto stabilito dall'autorità statale e locale) i lavoratori indossano mascherina chirurgica e guanti impermeabili, se non già previsto l'uso di DPI con grado di protezione uguale o superiore.

ATT.018 - Flessibile o smerigliatrice

Utensile elettrico manuale con disco rotante ad alta velocità utilizzato in genere per il taglio di metalli

Procedure di utilizzo

PRIMA DELL'UTILIZZO

- verifica dell'interruttore del fissaggio del disco e dell'integrità del medesimo

DURANTE L'UTILIZZO

- l'utensile deve essere ben impugnato con entrambe le mani tramite apposite maniglie
- non tagliare materiali ferrosi in vicinanza di sostanze infiammabili

DOPO L'UTILIZZO

- scollegare elettricamente l'utensile

Elenco dei rischi e relative misure preventive e protettive

Descrizione rischio	Valutazione rischio	Si trasmette all'esterno	Si diffonde alle fasi concomitanti
Inalazione di polveri nell'uso del flessibile	MEDIO	No	Si
Proiezione di schegge nell'uso del flessibile	MEDIO	No	Si
Rumore nell'uso del flessibile/levigatrice	ALTO	Si	Si

Tagli agli arti inferiori e superiori nell'uso del flessibile	MEDIO	No	No
Ustioni nell'uso del flessibile	BASSO	No	No

1. Inalazione di polveri nell'uso del flessibile

Il rischio si diffonde alle fasi concomitanti

- durante il taglio di materiali che comportano l'emissioni di polveri in ambienti chiusi viene utilizzato il sistema di aspirazione
- l'operatore utilizza mascherine antipolvere
- è evitato il taglio in ambienti chiusi

2. Proiezione di schegge nell'uso del flessibile

Il rischio si diffonde alle fasi concomitanti

- l'operatore indossa occhiali o maschera
- il disco usurato o danneggiato viene sostituito
- l'operatore evita di esercitare eccessiva pressione sull'utensile

3. Rumore nell'uso del flessibile/levigatrice

Il rischio si trasmette all'ambiente esterno e si diffonde alle fasi concomitanti

- i non addetti sono allontanati dalla zona di lavoro
- l'operatore utilizza cuffie o tappi auricolari

4. Tagli agli arti inferiori e superiori nell'uso del flessibile

- l'operatore utilizza guanti antitaglio e scarpe antinfortunistiche
- il flessibile dispone di interruttore a uomo presente
- il disco è dotato di apposita protezione
- la sostituzione del disco avviene con spina distaccata

5. Ustioni nell'uso del flessibile

- l'operatore utilizza appositi guanti
- l'operatore prima di maneggiare l'elemento tagliato attende almeno un minuto
- l'operatore impugna il flessibile con entrambe le mani

Elenco dei dispositivi di protezione individuale utilizzati

Tutti i lavoratori presenti in cantiere indossano la tuta da lavoro, le scarpe antinfortunistiche, l'elmetto ed i guanti di uso generale (DPI standard). Per ogni singola fase di lavoro i lavoratori integreranno i dpi standard con quelli ivi indicati. Nel caso non possa essere rispettata la distanza interpersonale di 1 metro (o più, nel rispetto di quanto stabilito dall'autorità statale e locale) i lavoratori indossano mascherina chirurgica e guanti impermeabili, se non già previsto l'uso di DPI con grado di protezione uguale o superiore.

1. Occhiali in policarbonato

2. Guanti antitaglio in pelle

ATT.028 - Martello demolitore elettrico

Utensile elettrico con punta battente utilizzato nelle demolizioni o nelle perforazioni

Procedure di utilizzo

PRIMA DELL'UTILIZZO

- controllo della spina di alimentazione e del cavo
- vengono verificate le strutture per individuare potenziali pericoli di crollo

DURANTE L'UTILIZZO

- il cavo di alimentazione non deve intralciare i passaggi
- durante le pause di lavoro staccare il collegamento elettrico

DOPO L'UTILIZZO

- scollegare l'utensile e controllare il cavo di alimentazione

Verifiche da attuare**DURANTE L'UTILIZZO**

- gli addetti indossano cuffie o tappi auricolari

Elenco dei rischi e relative misure preventive e protettive

Descrizione rischio	Valutazione rischio	Si trasmette all'esterno	Si diffonde alle fasi concomitanti
Elettrocuzione nell'uso del martello elettrico	MEDIO	No	No
Inalazione di polveri in genere	MOLTO BASSO	No	Si
Proiezione di schegge in genere	BASSO	No	No
Rumore nell'uso del martello elettrico/pneumatico	ALTO	Si	Si
Vibrazioni nell'uso di attrezzi manuali	BASSO	No	No

1. Elettrocuzione nell'uso del martello elettrico

- il martello elettrico è dotato di doppio isolamento
- il cavo è posto in modo da non interferire con la punta dell'attrezzo
- le operazioni vengono sospese in caso di surriscaldamento dell'attrezzo

2. Inalazione di polveri in genere

Il rischio si diffonde alle fasi concomitanti

- l'addetto utilizza apposite mascherine
- vengono utilizzate procedure atte a ridurre l'emissione di polveri

3. Proiezione di schegge in genere

- le maestranze utilizzano appositi occhiali

4. Rumore nell'uso del martello elettrico/pneumatico

Il rischio si trasmette all'ambiente esterno e si diffonde alle fasi concomitanti

- la zona esposta a livello elevato di rumorosità è segnalata
- i non addetti ai lavori vengono allontanati
- le maestranze utilizzano cuffie o tappi auricolari
- vengono rispettate le ore di silenzio imposte da leggi o regolamenti
- viene eseguita la turnazione dei lavoratori

5. Vibrazioni nell'uso di attrezzi manuali

- l'attrezzo è dotato di impugnature in grado di ridurre le vibrazioni indotte
- l'addetto utilizza guanti in grado di ridurre l'effetto delle vibrazioni

Elenco dei dispositivi di protezione individuale utilizzati

Tutti i lavoratori presenti in cantiere indossano la tuta da lavoro, le scarpe antinfortunistiche, l'elmetto ed i guanti di uso generale (DPI standard). Per ogni singola fase di lavoro i lavoratori integreranno i dpi standard con quelli ivi indicati. Nel caso non possa essere rispettata la distanza interpersonale di 1 metro (o più, nel rispetto di quanto stabilito dall'autorità statale e locale) i lavoratori indossano mascherina chirurgica e guanti impermeabili, se non già previsto l'uso di DPI con grado di protezione uguale o superiore.

1. Guanti antivibrazioni
2. Maschera monouso per polveri e fumi

ATT.029 - Martello demolitore pneumatico

Martello demolitore dotato di punta battente mossa da aria compressa fornita da un motore a scoppio

Procedure di utilizzo**PRIMA DELL'UTILIZZO**

- vengono allontanate le maestranze non necessarie allo svolgimento del lavoro
- vengono verificate le strutture per individuare potenziali pericoli di crollo
- vengono controllati le valvole e gli altri dispositivi di sicurezza

DURANTE L'UTILIZZO

- le maestranze utilizzano cuffie

DOPO L'UTILIZZO

- spegnere la macchina

Verifiche da attuare**DURANTE L'UTILIZZO**

- gli addetti indossano cuffie o tappi auricolari

Elenco dei rischi e relative misure preventive e protettive

Descrizione rischio	Valutazione rischio	Si trasmette all'esterno	Si diffonde alle fasi concomitanti
Crolli durante l'uso del martello pneumatico	MEDIO	No	Si
Inalazione di fumi nell'uso del martello pneumatico	BASSO	No	Si
Inalazione di polveri in genere	MOLTO BASSO	No	Si
Rumore nell'uso del martello elettrico/pneumatico	ALTO	Si	Si
Scoppio delle tubazioni del martello pneumatico	MOLTO BASSO	No	No

1. Crolli durante l'uso del martello pneumatico

Il rischio si diffonde alle fasi concomitanti

- le strutture vengono preventivamente verificate
- l'addetto opera secondo le indicazioni del capo cantiere

2. Inalazione di fumi nell'uso del martello pneumatico

Il rischio si diffonde alle fasi concomitanti

- i fumi sono diretti lontano dalle persone
- la macchina che produce l'aria compressa è posta lontano dai luoghi di lavoro

3. Inalazione di polveri in genere

Il rischio si diffonde alle fasi concomitanti

- l'addetto utilizza apposite mascherine
- vengono utilizzate procedure atte a ridurre l'emissione di polveri

4. Rumore nell'uso del martello elettrico/pneumatico

Il rischio si trasmette all'ambiente esterno e si diffonde alle fasi concomitanti

- la zona esposta a livello elevato di rumorosità è segnalata
- i non addetti ai lavori vengono allontanati
- le maestranze utilizzano cuffie o tappi auricolari

- vengono rispettate le ore di silenzio imposte da leggi o regolamenti
- viene eseguita la turnazione dei lavoratori

5. Scoppio delle tubazioni del martello pneumatico
- il martello pneumatico è dotato di valvole di sicurezza

Elenco dei dispositivi di protezione individuale utilizzati

Tutti i lavoratori presenti in cantiere indossano la tuta da lavoro, le scarpe antinfortunistiche, l'elmetto ed i guanti di uso generale (DPI standard). Per ogni singola fase di lavoro i lavoratori integreranno i dpi standard con quelli ivi indicati. Nel caso non possa essere rispettata la distanza interpersonale di 1 metro (o più, nel rispetto di quanto stabilito dall'autorità statale e locale) i lavoratori indossano mascherina chirurgica e guanti impermeabili, se non già previsto l'uso di DPI con grado di protezione uguale o superiore.

1. Guanti antivibrazioni
2. Maschera monouso per polveri e fumi

ATT.030 - Martello manuale

Utensile manuale con testa in ferro e manico in legno o materiale plastico

Procedure di utilizzo

PRIMA DELL'UTILIZZO

- controllo che la testa del martello sia piatta e ben ancorata al manico

DURANTE L'UTILIZZO

- utilizzare appositi guanti

Elenco dei rischi e relative misure preventive e protettive

Descrizione rischio	Valutazione rischio	Si trasmette all'esterno	Si diffonde alle fasi concomitanti
Colpi alle mani nell'uso del martello	BASSO	No	No
Proiezione di schegge nell'uso del martello manuale	MEDIO	No	No
Rumore nell'uso del martello manuale	MEDIO	Si	Si

1. Colpi alle mani nell'uso del martello
 - l'operatore utilizza appositi guanti
 - vengono utilizzati idonei paracolpi per punte e scalpelli
2. Proiezione di schegge nell'uso del martello manuale
 - le maestranze utilizzano occhiali o maschere
 - la testa del martello è mantenuta libera da parti deteriorate

3. Rumore nell'uso del martello manuale

Il rischio si trasmette all'ambiente esterno e si diffonde alle fasi concomitanti

- in caso di uso prolungato le maestranze utilizzano tappi auricolari

Elenco dei dispositivi di protezione individuale utilizzati

Tutti i lavoratori presenti in cantiere indossano la tuta da lavoro, le scarpe antinfortunistiche, l'elmetto ed i guanti di uso generale (DPI standard). Per ogni singola fase di lavoro i lavoratori integreranno i dpi standard con quelli ivi indicati. Nel caso non possa essere rispettata la distanza interpersonale di 1 metro (o più, nel rispetto di quanto stabilito dall'autorità statale e locale) i lavoratori indossano mascherina chirurgica e guanti impermeabili, se non già previsto l'uso di DPI con grado di protezione uguale o superiore.

ATT.034 - Piccone manuale

Utensile manuale utilizzato negli scavi in terreno consistente o nelle demolizioni

Elenco dei rischi e relative misure preventive e protettive

Descrizione rischio	Valutazione rischio	Si trasmette all'esterno	Si diffonde alle fasi concomitanti
Colpi e lacerazioni nell'uso del piccone	MEDIO	No	No

1. Colpi e lacerazioni nell'uso del piccone
 - la maestranze operano tra loro a distanza minima di sicurezza

Elenco dei dispositivi di protezione individuale utilizzati

Tutti i lavoratori presenti in cantiere indossano la tuta da lavoro, le scarpe antinfortunistiche, l'elmetto ed i guanti di uso generale (DPI standard). Per ogni singola fase di lavoro i lavoratori integreranno i dpi standard con quelli ivi indicati. Nel caso non possa essere rispettata la distanza interpersonale di 1 metro (o più, nel rispetto di quanto stabilito dall'autorità statale e locale) i lavoratori indossano mascherina chirurgica e guanti impermeabili, se non già previsto l'uso di DPI con grado di protezione uguale o superiore.

ATT.035 - Piegaferri elettrico

Attrezzatura utilizzata per sagomare i ferri dell'armatura del cemento armato

Procedure di utilizzo

PRIMA DELL'UTILIZZO

- controllo delle protezioni di pulegge, ingranaggi e cinghie
- controllo dei pulsanti e dei dispositivi di arresto

DURANTE L'UTILIZZO

- non toccare gli organi lavoratori della macchina

DOPO L'UTILIZZO

- togliere la corrente e aprire l'interruttore generale
- controllare che il materiale lavorato non sia venuto ad interferire sui conduttori

Elenco dei rischi e relative misure preventive e protettive

Descrizione rischio	Valutazione rischio	Si trasmette all'esterno	Si diffonde alle fasi concomitanti
Cesoimento nell'uso del piegaferri	ALTO	No	No
Elettrocuzione nell'uso di attrezzatura elettrica portatile	BASSO	No	No
Scivolamenti a livello nell'uso del piegaferri	MOLTO BASSO	No	No
Tagli e abrasioni alle mani nell'uso di utensili manuali	MEDIO	No	No

1. Cesoimento nell'uso del piegaferri
 - le maestranze non indossano indumenti che si possono impigliare
 - il piegaferri è dotato di pulsante di arresto di emergenza
2. Elettrocuzione nell'uso di attrezzatura elettrica portatile
 - i cavi di alimentazione hanno resistenza alla penetrazione ip 44
 - l'attrezzo viene collegato all'impianto di terra e l'impianto di alimentazione è dotato di salvavita
3. Scivolamenti a livello nell'uso del piegaferri
 - il ferro da tagliare e quello tagliato è accumulato in modo ordinato
4. Tagli e abrasioni alle mani nell'uso di utensili manuali
 - l'addetto utilizza appositi guanti antitaglio

Elenco dei dispositivi di protezione individuale utilizzati

Tutti i lavoratori presenti in cantiere indossano la tuta da lavoro, le scarpe antinfortunistiche, l'elmetto ed i guanti di uso generale (DPI standard). Per ogni singola fase di lavoro i lavoratori integreranno i dpi standard con quelli ivi indicati. Nel caso non possa essere rispettata la distanza interpersonale di 1 metro (o più, nel rispetto di quanto stabilito dall'autorità statale e locale) i lavoratori indossano mascherina chirurgica e guanti impermeabili, se non già previsto l'uso di DPI con grado di protezione uguale o superiore.

1. Guanti antitaglio in pelle

ATT.039 - Pistola sparachiodi

Pistola utilizzata per sparare i chiodi

Procedure di utilizzo

PRIMA DELL'UTILIZZO

- si impiegano pistola, chiodi e cartucce prodotte dalla medesima casa costruttrice
- controllo del dispositivo di sicurezza

DURANTE L'UTILIZZO

- si evita di operare su di un bordo estremo o uno spessore troppo sottile
- il lavoro deve essere eseguito in condizioni di stabilità

DOPO L'UTILIZZO

- lubrificare l'utensile
- le riparazioni vengono effettuate da tecnici autorizzati dalla stessa ditta costruttrice negli appositi laboratori
- l'attrezzo al termine di ogni giornata lavorativa è riposto nella apposita custodia, in luoghi chiusi a chiave

Elenco dei rischi e relative misure preventive e protettive

Descrizione rischio	Valutazione rischio	Si trasmette all'esterno	Si diffonde alle fasi concomitanti
Esplosione della cartucce della pistola sparachiodi	MOLTO BASSO	No	No
Lacerazioni e punture nell'uso della pistola sparachiodi	ALTO	No	No
Proiezione di schegge nell'uso della pistola sparachiodi	MOLTO BASSO	No	No
Rumore nell'uso di attrezzi generici	BASSO	No	Si

1. Esplosione della cartucce della pistola sparachiodi

- le cartucce sono tenute in apposita tasca
- al termine del lavoro sono custodite in luogo chiuso a chiave

2. Lacerazioni e punture nell'uso della pistola sparachiodi

- la pistola è dotata di dispositivo di sicurezza contro gli spari accidentali
- la pistola è maneggiata da personale esperto
- la pistola non è utilizzata in presenza di fori, pareti sottili e spigoli

3. Proiezione di schegge nell'uso della pistola sparachiodi

- le maestranze fanno uso di apposite maschere
- il personale non addetto viene allontanato
- la pistola è tenuta perpendicolare alla parete

4. Rumore nell'uso di attrezzi generici

Il rischio si diffonde alle fasi concomitanti

- per valori di esposizione maggiori a 85 db l'operatore utilizza cuffie o tappi auricolari

Elenco dei dispositivi di protezione individuale utilizzati

Tutti i lavoratori presenti in cantiere indossano la tuta da lavoro, le scarpe antinfortunistiche, l'elmetto ed i guanti di uso generale (DPI standard). Per ogni singola fase di lavoro i lavoratori integreranno i dpi standard con quelli ivi indicati. Nel caso non possa essere

rispettata la distanza interpersonale di 1 metro (o più, nel rispetto di quanto stabilito dall'autorità statale e locale) i lavoratori indossano mascherina chirurgica e guanti impermeabili, se non già previsto l'uso di DPI con grado di protezione uguale o superiore.

1. Guanti antitaglio in pelle

ATT.048 - Saldatrice per polietilene

Utensile elettrico utilizzato per la saldatura di tubazioni e simili in polietilene

Procedure di utilizzo

PRIMA DELL'UTILIZZO

- controllo dell'isolamento della spina di alimentazione, dei cavi e la presenza di materiali infiammabili

DURANTE L'UTILIZZO

- il cavo di alimentazione non deve intralciare i passaggi

DOPO L'UTILIZZO

- scollegare l'utensile

Elenco dei rischi e relative misure preventive e protettive

Descrizione rischio	Valutazione rischio	Si trasmette all'esterno	Si diffonde alle fasi concomitanti
Elettrocuzione nell'uso di attrezzatura elettrica portatile	BASSO	No	No
Inalazione di gas nell'uso della saldatrice per polietilene	BASSO	No	No
Ustioni nell'uso della saldatrice per polietilene	MEDIO	No	No

1. Elettrocuzione nell'uso di attrezzatura elettrica portatile

- i cavi di alimentazione hanno resistenza alla penetrazione ip 44
- l'attrezzo viene collegato all'impianto di terra e l'impianto di alimentazione è dotato di salvavita

2. Inalazione di gas nell'uso della saldatrice per polietilene

- durante l'operazione di saldatura, l'addetto utilizza apposite mascherine

3. Ustioni nell'uso della saldatrice per polietilene

- l'addetto utilizza appositi guanti
- l'operatore utilizza la pistola mediante l'apposita impugnatura evitando di toccare gli elementi di contatto
- al termine dell'utilizzo la saldatrice viene spenta

Elenco dei dispositivi di protezione individuale utilizzati

Tutti i lavoratori presenti in cantiere indossano la tuta da lavoro, le scarpe antinfortunistiche, l'elmetto ed i guanti di uso generale (DPI standard). Per ogni singola fase di lavoro i lavoratori integreranno i dpi standard con quelli ivi indicati. Nel caso non possa essere rispettata la distanza interpersonale di 1 metro (o più, nel rispetto di quanto stabilito dall'autorità statale e locale) i lavoratori indossano mascherina chirurgica e guanti impermeabili, se non già previsto l'uso di DPI con grado di protezione uguale o superiore.

1. Guanti dielettrici
2. Scarpe isolanti

ATT.049 - Scala a elementi innestabili

Attrezzo prolungabile in altezza mediante elementi innestabili e utilizzata per superare dislivelli anche di diversi metri

Misure organizzative

INSTALLAZIONE

La scala deve distare dalla verticale di appoggio di una misura pari ad 1/4 della propria lunghezza (angolo di inclinazione pari a 75°).

La scala è dotata di appositi piedini antiscivolo e poggia su di un piano stabile e resistente, tale da mantenere orizzontali i pioli.

La scala sporge per almeno un metro oltre il piano di arrivo oppure è saldamente fissata alla sommità ed è presente una presa sicura.

Gli elementi innestabili presentano sistemi di bloccaggio che impediscono lo scivolamento nella fase di utilizzo.

Procedure di utilizzo**PRIMA DELL'UTILIZZO**

- la scala deve distare dalla verticale di appoggio di una misura pari a 1/4 della propria lunghezza (angolo di inclinazione pari a 75°)
- il luogo dove viene installata la scala deve essere lontano da passaggi e sgombro da eventuali materiali.

DURANTE L'UTILIZZO

- sulla scala deve trovarsi una sola persona per volta che non deve trasportare carichi eccessivi o comunque maggiori di quelli richiesti dal costruttore
- evitare l'uso di scale eccessivamente sporgenti oltre il piano di accesso
- durante l'esecuzione dei lavori una persona deve esercitare da terra una continua vigilanza della scala.

DOPO L'UTILIZZO

- segnalare immediatamente eventuali anomalie riscontrate, tra cui: carenza dei dispositivi antiscivolo e di arresto, fessurazioni, pioli rotti, gioco fra gli incastri
- provvedere periodicamente alla manutenzione necessaria controllando lo stato di conservazione delle scale
- conservare le scale non utilizzate, possibilmente sospese ad appositi ganci, in luoghi riparati dalle intemperie.

Verifiche da attuare**PRIMA DELL'UTILIZZO**

- è dotata di antisdruccioli
- è dotata di ganci di trattenuta

DURANTE L'UTILIZZO

- la lunghezza non supera 15 mt
- per lunghezze superiori ad 8 mt è fornita di riempitratte
- sporge di almeno un metro oltre il piano di arrivo

Elenco dei rischi e relative misure preventive e protettive

Descrizione rischio	Valutazione rischio	Si trasmette all'esterno	Si diffonde alle fasi concomitanti
Caduta dall'alto nell'uso di scale	ALTO	No	No
Caduta di materiali dall'alto nell'uso di scale	MEDIO	No	No
Danni all'apparato spino/dorsale nell'uso della scala ad innesti	MOLTO BASSO	No	No
Rottura dei pioli della scala	BASSO	No	No

1. Caduta dall'alto nell'uso di scale

- la scala dista dalla verticale di appoggio di una misura pari a 1/4 della propria lunghezza (angolo di inclinazione pari a 75°)
- su terreno cedevole, i piedi sono appoggiati su un'unica tavola di ripartizione
- la scala supera di almeno un metro il piano di accesso
- la scala è legata superiormente o tenuta ferma da personale a terra
- negli spostamenti laterali nessun lavoratore si trova sulla scala

- sulla scala transita una sola persona per volta e non trasporta carichi eccessivi o comunque maggiori di quelli richiesti dal costruttore
- la scala viene utilizzata per superare dislivelli e non per eseguire intere lavorazioni

2. Caduta di materiali dall'alto nell'uso di scale

- gli attrezzi sono tenuti in apposita tasca legata alla vita

3. Danni all'apparato spino/dorsale nell'uso della scala ad innesti

- la scala è in alluminio
- la scala quando occorre è manovrata da due persone

4. Rottura dei pioli della scala

- i pioli sono incastrati nei montanti
- è fatto divieto di utilizzare pioli artigianali

Elenco dei dispositivi di protezione individuale utilizzati

Tutti i lavoratori presenti in cantiere indossano la tuta da lavoro, le scarpe antinfortunistiche, l'elmetto ed i guanti di uso generale (DPI standard). Per ogni singola fase di lavoro i lavoratori integreranno i dpi standard con quelli ivi indicati. Nel caso non possa essere rispettata la distanza interpersonale di 1 metro (o più, nel rispetto di quanto stabilito dall'autorità statale e locale) i lavoratori indossano mascherina chirurgica e guanti impermeabili, se non già previsto l'uso di DPI con grado di protezione uguale o superiore.

ATT.050 - Scala doppia

Attrezzo avente altezza inferiore a 5 mt composto da due scale collegate incernierate alla cima e collegate verso la base da tiranti

Procedure di utilizzo

PRIMA DELL'UTILIZZO

- assicurarsi che l'appoggio sia piano, ovvero essere reso tale e non cedevole

DURANTE L'UTILIZZO

- sulla scala deve trovarsi una sola persona per volta che non deve trasportare carichi eccessivi o comunque maggiori di quelli richiesti dal costruttore
- nel caso di spostamenti laterali nessun lavoratore deve trovarsi sulla scala

DOPO L'UTILIZZO

- segnalare immediatamente eventuali anomalie riscontrate, tra cui: carenza dei dispositivi antiscivolo e di arresto, fessurazioni, pioli rotti, gioco fra gli incastri

Verifiche da attuare

PRIMA DELL'UTILIZZO

- l'altezza non è maggiore di 5 mt
- è dotata di antisdrucchioli

DURANTE L'UTILIZZO

- è provvista di tirante o equivalente

Elenco dei rischi e relative misure preventive e protettive

Descrizione rischio	Valutazione rischio	Si trasmette all'esterno	Si diffonde alle fasi concomitanti
Caduta dall'alto dalla scala doppia	MOLTO BASSO	No	No
Rottura dei pioli della scala	BASSO	No	No
Rovesciamento della scala doppia	ALTO	No	No

1. Caduta dall'alto dalla scala doppia

- la scala è posizionata su superficie non cedevole
- lo spostamento della scala avviene con operatore a terra
- l'operatore si limita ad ascendere non oltre il penultimo scalino

2. Rottura dei pioli della scala

- i pioli sono incastrati nei montanti
- è fatto divieto di utilizzare pioli artigianali

3. Rovesciamento della scala doppia

- la scala è dotata di tirante
- la scala è posizionata su superficie non cedevole
- la scala ha altezza inferiore a 5 m
- l'operatore si limita ad ascendere non oltre il penultimo scalino

Elenco dei dispositivi di protezione individuale utilizzati

Tutti i lavoratori presenti in cantiere indossano la tuta da lavoro, le scarpe antinfortunistiche, l'elmetto ed i guanti di uso generale (DPI standard). Per ogni singola fase di lavoro i lavoratori integreranno i dpi standard con quelli ivi indicati. Nel caso non possa essere rispettata la distanza interpersonale di 1 metro (o più, nel rispetto di quanto stabilito dall'autorità statale e locale) i lavoratori indossano mascherina chirurgica e guanti impermeabili, se non già previsto l'uso di DPI con grado di protezione uguale o superiore.

ATT.051 - Scala semplice portatile

Attrezzo utilizzato per superare modesti dislivelli

Misure organizzative**INSTALLAZIONE**

La scala deve distare dalla verticale di appoggio di una misura pari ad 1/4 della propria lunghezza (angolo di inclinazione pari a 75°).
La scala è dotata di appositi piedini antiscivolo e poggia su di un piano stabile e resistente, tale da mantenere orizzontali i pioli.
La scala sporge per almeno un metro oltre il piano di arrivo oppure è saldamente fissata alla sommità ed è presente una presa sicura.

Procedure di utilizzo**PRIMA DELL'UTILIZZO**

- la scala deve distare dalla verticale di appoggio di una misura pari a 1/4 della propria lunghezza (angolo di inclinazione pari a 75°)
- il luogo dove viene installata la scala deve essere lontano da passaggi e sgombro da eventuali materiali.

DURANTE L'UTILIZZO

- sulla scala deve trovarsi una sola persona per volta che non deve trasportare carichi eccessivi o comunque maggiori di quelli richiesti dal costruttore
- evitare l'uso di scale eccessivamente sporgenti oltre il piano di accesso
- durante l'esecuzione dei lavori una persona deve esercitare da terra una continua vigilanza della scala.

DOPO L'UTILIZZO

- segnalare immediatamente eventuali anomalie riscontrate, tra cui: carenza dei dispositivi antiscivolo e di arresto, fessurazioni, pioli rotti, gioco fra gli incastri
- provvedere periodicamente alla manutenzione necessaria controllando lo stato di conservazione delle scale
- conservare le scale non utilizzate, possibilmente sospese ad appositi ganci, in luoghi riparati dalle intemperie.

Verifiche da attuare**PRIMA DELL'UTILIZZO**

- è dotata di antisdrucchioli
- è dotata di ganci di trattenuta

DURANTE L'UTILIZZO

- sporge di almeno un mt oltre il piano di arrivo

Elenco dei rischi e relative misure preventive e protettive

Descrizione rischio	Valutazione rischio	Si trasmette all'esterno	Si diffonde alle fasi concomitanti
Caduta dall'alto nell'uso di scale	ALTO	No	No
Caduta di materiali dall'alto nell'uso di scale	MEDIO	No	No
Rottura dei pioli della scala	BASSO	No	No

1. Caduta dall'alto nell'uso di scale

- la scala dista dalla verticale di appoggio di una misura pari a 1/4 della propria lunghezza (angolo di inclinazione pari a 75°)
- su terreno cedevole, i piedi sono appoggiati su un'unica tavola di ripartizione
- la scala supera di almeno un metro il piano di accesso
- la scala è legata superiormente o tenuta ferma da personale a terra
- negli spostamenti laterali nessun lavoratore si trova sulla scala
- sulla scala transita una sola persona per volta e non trasporta carichi eccessivi o comunque maggiori di quelli richiesti dal costruttore
- la scala viene utilizzata per superare dislivelli e non per eseguire intere lavorazioni

2. Caduta di materiali dall'alto nell'uso di scale

- gli attrezzi sono tenuti in apposita tasca legata alla vita

3. Rottura dei pioli della scala

- i pioli sono incastrati nei montanti
- è fatto divieto di utilizzare pioli artigianali

Elenco dei dispositivi di protezione individuale utilizzati

Tutti i lavoratori presenti in cantiere indossano la tuta da lavoro, le scarpe antinfortunistiche, l'elmetto ed i guanti di uso generale (DPI standard). Per ogni singola fase di lavoro i lavoratori integreranno i dpi standard con quelli ivi indicati. Nel caso non possa essere rispettata la distanza interpersonale di 1 metro (o più, nel rispetto di quanto stabilito dall'autorità statale e locale) i lavoratori indossano mascherina chirurgica e guanti impermeabili, se non già previsto l'uso di DPI con grado di protezione uguale o superiore.

ATT.054 - Sega circolare a disco o a nastro

Attrezzo con disco o lama rotante utilizzato per il taglio di metalli, laterizi e legname

Procedure di utilizzo**PRIMA DELL'UTILIZZO**

- controllo della lama, del carter della cinghia e delle protezioni laterali
- nella sega ad acqua riempire il contenitore
- l'area di lavoro deve essere illuminata a sufficienza
- posizionare la macchina in modo stabile

DURANTE L'UTILIZZO

- indossare indumenti che non presentino parti svolazzanti
- durante le pause di lavoro scollegare l'alimentazione elettrica
- l'area di lavoro deve essere sgombra di materiale di scarto
- eventuali malfunzionamenti devono essere subito segnalati

DOPO L'UTILIZZO

- scollegare elettricamente la macchina prima di effettuare operazioni di manutenzione e revisione
- utilizzare le indicazioni riportate sul libretto della macchina per la manutenzione della stessa
- scollegare la macchina

Verifiche da attuare**PRIMA DELL'UTILIZZO**

- è dotata di cuffia registrabile
- è dotata di coltello divisorio aderente alla lama
- è dotata di interruttore contro il riavviamento spontaneo
- è disponibile uno spingitoio

Elenco dei rischi e relative misure preventive e protettive

Descrizione rischio	Valutazione rischio	Si trasmette all'esterno	Si diffonde alle fasi concomitanti
Cadute a livello nell'uso della sega circolare	BASSO	No	No
Elettrocuzione nell'uso di attrezzatura elettrica portatile	BASSO	No	No
Imbrigliamento di indumenti	ALTO	No	No
Inalazione di polveri nell'uso della sega circolare	MOLTO BASSO	No	Si
Proiezione di schegge nell'uso della sega circolare	MEDIO	No	No
Rottura del disco della sega circolare	MEDIO	No	Si
Rumore nell'uso della sega circolare	MOLTO BASSO	Si	Si
Tagli agli arti nell'uso della sega circolare	ALTO	No	No

1. Cadute a livello nell'uso della sega circolare

- il materiale è accatastato in modo ordinato
- il cavo di alimentazione è posizionato in modo da non intralciare i lavori

2. Elettrocuzione nell'uso di attrezzatura elettrica portatile

- i cavi di alimentazione hanno resistenza alla penetrazione ip 44
- l'attrezzo viene collegato all'impianto di terra e l'impianto di alimentazione è dotato di salvavita

3. Imbrigliamento di indumenti

- le maestranze non indossano indumenti svolazzanti o braccialetti che possano impigliarsi

- l'attrezzo dispone di pulsante per l'arresto di emergenza

4. Inalazione di polveri nell'uso della sega circolare

Il rischio si diffonde alle fasi concomitanti

- l'addetto utilizza apposite mascherine
- la sega è posta all'esterno lontano dai luoghi di lavoro

5. Proiezione di schegge nell'uso della sega circolare

- la sega è dotata di cuffia
- l'addetto utilizza appositi occhiali

6. Rottura del disco della sega circolare

Il rischio si diffonde alle fasi concomitanti

- il disco è protetto da apposita cuffia
- il disco è verificato prima dell'utilizzo

7. Rumore nell'uso della sega circolare

Il rischio si trasmette all'ambiente esterno e si diffonde alle fasi concomitanti

- la sega è dotata di cuffia
- l'addetto utilizza cuffie o tappi auricolari
- la sega è posizionata all'aperto e lontano dai luoghi di lavoro oppure sono installati pannelli antirumore
- vengono utilizzati dischi a bassa emissione di rumore

8. Tagli agli arti nell'uso della sega circolare

- l'addetto fa uso di apposito spingitoio
- la sega è dotata di pulsante atto a impedire l'avvio accidentale
- la sega è dotata di cuffia che non viene rimossa durante l'uso
- l'addetto utilizza guanti antitaglio
- la sega è montata in posizione stabile

Elenco dei dispositivi di protezione individuale utilizzati

Tutti i lavoratori presenti in cantiere indossano la tuta da lavoro, le scarpe antinfortunistiche, l'elmetto ed i guanti di uso generale (DPI standard). Per ogni singola fase di lavoro i lavoratori integreranno i dpi standard con quelli ivi indicati. Nel caso non possa essere rispettata la distanza interpersonale di 1 metro (o più, nel rispetto di quanto stabilito dall'autorità statale e locale) i lavoratori indossano mascherina chirurgica e guanti impermeabili, se non già previsto l'uso di DPI con grado di protezione uguale o superiore.

1. Guanti antitaglio in pelle

ATT.056 - Spazzolone

Elenco dei rischi e relative misure preventive e protettive

Descrizione rischio	Valutazione rischio	Si trasmette all'esterno	Si diffonde alle fasi concomitanti
Danni all'apparato spino/dorsale nell'uso di attrezzi manuali	MOLTO BASSO	No	No

1. Danni all'apparato spino/dorsale nell'uso di attrezzi manuali

- il manico dell'attrezzo è proporzionato all'altezza dell'operatore
- l'attrezzo è mantenuto in buono stato
- le maestranze sono formate e informate sull'uso dell'attrezzo
- in caso di movimenti ripetuti viene eseguita la turnazione dei lavoratori
- nell'uso prolungato di attrezzi manuali è applicata la turnazione dei lavoratori

Elenco dei dispositivi di protezione individuale utilizzati

Tutti i lavoratori presenti in cantiere indossano la tuta da lavoro, le scarpe antinfortunistiche, l'elmetto ed i guanti di uso generale (DPI standard). Per ogni singola fase di lavoro i lavoratori integreranno i dpi standard con quelli ivi indicati. Nel caso non possa essere rispettata la distanza interpersonale di 1 metro (o più, nel rispetto di quanto stabilito dall'autorità statale e locale) i lavoratori indossano mascherina chirurgica e guanti impermeabili, se non già previsto l'uso di DPI con grado di protezione uguale o superiore.

ATT.55663 - Taglia piastrelle elettrico da banco

Utensile da banco dotato di disco diamantato mosso da motore elettrico

Elenco dei rischi e relative misure preventive e protettive

Descrizione rischio	Valutazione rischio	Si trasmette all'esterno	Si diffonde alle fasi concomitanti
Schiacciamento degli arti nell'uso del tagliapiastrelle	MOLTO BASSO	No	No
Tagli agli arti nell'uso di attrezzi manuali	MEDIO	No	No
Elettrocuzione nell'uso di attrezzatura elettrica portatile	BASSO	No	No
Imbrigliamento di indumenti	ALTO	No	No
Rottura del disco della sega circolare	MEDIO	No	Si
Tagli agli arti nell'uso della sega circolare	ALTO	No	No
Inalazione di polveri nell'uso della sega circolare	MOLTO BASSO	No	Si

1. Schiacciamento degli arti nell'uso del tagliapiastrelle

- l'addetto fa uso di appositi guanti e calzature di sicurezza

2. Tagli agli arti nell'uso di attrezzi manuali

- le maestranze fanno uso di guanti antitaglio

3. Elettrocuzione nell'uso di attrezzatura elettrica portatile

- i cavi di alimentazione hanno resistenza alla penetrazione ip 44

- l'attrezzo viene collegato all'impianto di terra e l'impianto di alimentazione è dotato di salvavita

4. Imbrigliamento di indumenti

- le maestranze non indossano indumenti svolazzanti o braccialetti che possano impigliarsi

- l'attrezzo dispone di pulsante per l'arresto di emergenza

5. Rottura del disco della sega circolare

Il rischio si diffonde alle fasi concomitanti

- il disco è protetto da apposita cuffia

- il disco è verificato prima dell'utilizzo

6. Tagli agli arti nell'uso della sega circolare

- l'addetto fa uso di apposito spingitoio

- la sega è dotata di pulsante atto a impedire l'avvio accidentale

- la sega è dotata di cuffia che non viene rimossa durante l'uso

- l'addetto utilizza guanti antitaglio

- la sega è montata in posizione stabile

7. Inalazione di polveri nell'uso della sega circolare

Il rischio si diffonde alle fasi concomitanti

- l'addetto utilizza apposite mascherine

- la sega è posta all'esterno lontano dai luoghi di lavoro

Elenco dei dispositivi di protezione individuale utilizzati

Tutti i lavoratori presenti in cantiere indossano la tuta da lavoro, le scarpe antinfortunistiche, l'elmetto ed i guanti di uso generale (DPI standard). Per ogni singola fase di lavoro i lavoratori integreranno i dpi standard con quelli ivi indicati. Nel caso non possa essere rispettata la distanza interpersonale di 1 metro (o più, nel rispetto di quanto stabilito dall'autorità statale e locale) i lavoratori indossano mascherina chirurgica e guanti impermeabili, se non già previsto l'uso di DPI con grado di protezione uguale o superiore.

1. Guanti antitaglio in pelle

ATT.057 - Taglia piastrelle manuale

Utensile dotato di punta diamantata per il taglio delle piastrelle

Elenco dei rischi e relative misure preventive e protettive

Descrizione rischio	Valutazione rischio	Si trasmette all'esterno	Si diffonde alle fasi concomitanti
Schiacciamento degli arti nell'uso del tagliapiastrelle	MOLTO BASSO	No	No
Tagli agli arti nell'uso di attrezzi manuali	MEDIO	No	No

1. Schiacciamento degli arti nell'uso del tagliapiastrelle
- l'addetto fa uso di appositi guanti e calzature di sicurezza

2. Tagli agli arti nell'uso di attrezzi manuali
- le maestranze fanno uso di guanti antitaglio

Elenco dei dispositivi di protezione individuale utilizzati

Tutti i lavoratori presenti in cantiere indossano la tuta da lavoro, le scarpe antinfortunistiche, l'elmetto ed i guanti di uso generale (DPI standard). Per ogni singola fase di lavoro i lavoratori integreranno i dpi standard con quelli ivi indicati. Nel caso non possa essere rispettata la distanza interpersonale di 1 metro (o più, nel rispetto di quanto stabilito dall'autorità statale e locale) i lavoratori indossano mascherina chirurgica e guanti impermeabili, se non già previsto l'uso di DPI con grado di protezione uguale o superiore.

ATT.060 - Taglierina manuale

Taglierina manuale con lama in acciaio utilizzata per tagliare membrane plastiche, gommose e simili

Verifiche da attuare

DURANTE L'UTILIZZO
- gli addetti utilizzano guanti antitaglio

Elenco dei rischi e relative misure preventive e protettive

Descrizione rischio	Valutazione rischio	Si trasmette all'esterno	Si diffonde alle fasi concomitanti
Tagli agli arti nell'uso di attrezzi manuali	MEDIO	No	No

1. Tagli agli arti nell'uso di attrezzi manuali
- le maestranze fanno uso di guanti antitaglio

Elenco dei dispositivi di protezione individuale utilizzati

Tutti i lavoratori presenti in cantiere indossano la tuta da lavoro, le scarpe antinfortunistiche, l'elmetto ed i guanti di uso generale (DPI standard). Per ogni singola fase di lavoro i lavoratori integreranno i dpi standard con quelli ivi indicati. Nel caso non possa essere rispettata la distanza interpersonale di 1 metro (o più, nel rispetto di quanto stabilito dall'autorità statale e locale) i lavoratori indossano mascherina chirurgica e guanti impermeabili, se non già previsto l'uso di DPI con grado di protezione uguale o superiore.

1. Guanti antitaglio in pelle

ATT.064 - Utensili manuali per lavori elettrici

Utensili vari per elettricista quali pinze isolanti e cacciavite

Elenco dei rischi e relative misure preventive e protettive

Descrizione rischio	Valutazione rischio	Si trasmette all'esterno	Si diffonde alle fasi concomitanti
Elettrocuzione per mancanza di isolamento	MOLTO BASSO	No	No

1. Elettrocuzione per mancanza di isolamento

- gli utensili sono provvisti di isolamento
- gli utensili non vengono utilizzati se bagnati
- in presenza di deterioramento dell'isolamento l'attrezzo viene sostituito

Elenco dei dispositivi di protezione individuale utilizzati

Tutti i lavoratori presenti in cantiere indossano la tuta da lavoro, le scarpe antinfortunistiche, l'elmetto ed i guanti di uso generale (DPI standard). Per ogni singola fase di lavoro i lavoratori integreranno i dpi standard con quelli ivi indicati. Nel caso non possa essere rispettata la distanza interpersonale di 1 metro (o più, nel rispetto di quanto stabilito dall'autorità statale e locale) i lavoratori indossano mascherina chirurgica e guanti impermeabili, se non già previsto l'uso di DPI con grado di protezione uguale o superiore.

1. Guanti dielettrici
2. Scarpe isolanti

ATT.065 - Utensili manuali vari

Utensili manuali vari quali cacciaviti, pinze, tenaglie

Procedure di utilizzo

PRIMA DELL'UTILIZZO

- selezionare il tipo di utensile adatto all'impiego
- verificare che l'utensile non sia deteriorato

DURANTE L'UTILIZZO

- l'utensile non deve essere utilizzato in maniera impropria
- l'utensile deve essere ben impugnato
- gli utensili di piccola taglia devono essere riposti in appositi contenitori

DOPO L'UTILIZZO

- pulire bene l'utensile
- controllare lo stato d'uso dell'utensile

Elenco dei rischi e relative misure preventive e protettive

Descrizione rischio	Valutazione rischio	Si trasmette all'esterno	Si diffonde alle fasi concomitanti
Tagli e abrasioni alle mani nell'uso di utensili manuali	MEDIO	No	No

1. Tagli e abrasioni alle mani nell'uso di utensili manuali

- l'addetto utilizza appositi guanti antitaglio

Elenco dei dispositivi di protezione individuale utilizzati

Tutti i lavoratori presenti in cantiere indossano la tuta da lavoro, le scarpe antinfortunistiche, l'elmetto ed i guanti di uso generale (DPI standard). Per ogni singola fase di lavoro i lavoratori integreranno i dpi standard con quelli ivi indicati. Nel caso non possa essere rispettata la distanza interpersonale di 1 metro (o più, nel rispetto di quanto stabilito dall'autorità statale e locale) i lavoratori indossano mascherina chirurgica e guanti impermeabili, se non già previsto l'uso di DPI con grado di protezione uguale o superiore.

Elenco dei macchinari

E' previsto l'uso dei seguenti macchinari:

1. Autobetoniera
2. Autocarro
3. Autocarro con braccio sollevatore
4. Autogrù
5. Autopompa per cls
6. Battipiastrille
7. Betoniera a bichiere
8. Escavatore
9. Escavatore con martello demolitore
10. Gru a torre senza cabina
11. Miniscavatore
12. Pala meccanica

MAC.001 - Autobetoniera

Autobetoniera utilizzata per la fornitura del calcestruzzo

Procedure di utilizzo

PRIMA DELL'UTILIZZO

- verifica delle protezioni degli organi in movimento, delle luci e del girofaro, dei tubi in pressione

DURANTE L'UTILIZZO

- verificare che nella tramoggia, nel canale non vi siano residuo che possa ostacolare il deflusso
- in prossimità di posti di lavoro transitare a passo d'uomo ed adeguare la velocità entro i limiti stabiliti in cantiere

DOPO L'UTILIZZO

- cura del mezzo con pulizia accurata degli organi di scarico e degli organi di comando a mezzo non in funzione
- eseguire la manutenzione e la revisione dei freni e dei pneumatici
- segnalare eventuali anomalie

Verifiche da attuare

DURANTE L'UTILIZZO

- le zone di transito sono solide

Elenco dei rischi e relative misure preventive e protettive

Descrizione rischio	Valutazione rischio	Si trasmette all'esterno	Si diffonde alle fasi concomitanti
Contusioni per colpo ricevuto dal canale di scolo o dalla pompa del cls	MEDIO	No	No
Dermatosi per contatto con il cemento	BASSO	No	No
Inalazioni di fumi di scarico in genere	MOLTO BASSO	No	Si
Incendio del mezzo durante il rifornimento	BASSO	No	No
Incidenti nel cantiere con altri mezzi	MOLTO BASSO	No	No
Investimento nel cantiere da parte di mezzi meccanici	ALTO	No	Si
Ribaltamento dell'autobotte	MEDIO	No	No
Rottura tubazioni a pressione dell'autobetoniera	BASSO	No	No
Rumore nell'uso dell'autobetoniera	MEDIO	No	Si
Stritolamento negli ingranaggi dell'autobetoniera	MEDIO	No	No

1. Contusioni per colpo ricevuto dal canale di scolo o dalla pompa del cls

- il circuito che alimenta i pistone di movimento del canale e la pompa è dotata di valvola limitatrice del deflusso;
- gli organi di comando sono provvisti di protezione conto urti accidentali

- il canale viene agganciato alla betoniera
- il mezzo è posizionato in modo che il posto di comando permette una piena visibilità della zona di scarico

- il terminale della pompa è manovrato da due operai
- durante gli spostamenti del mezzo il canale di scolo è in posizione di riposo

2. Dermatosi per contatto con il cemento

- le maestranze utilizzano guanti di uso generale

3. Inalazioni di fumi di scarico in genere

Il rischio si diffonde alle fasi concomitanti

- in caso di impossibilità di limitare la presenza dei fumi, le maestranze fanno uso di mascherine
- i fumi di scarico sono direzionati, con opportuni tubi o barriere, lontano dalle maestranze

4. Incendio del mezzo durante il rifornimento

- l'operazione di rifornimento è eseguita a motore spento ed è vietato fumare

5. Incidenti nel cantiere con altri mezzi

- il mezzo, nel cantiere, procede a passo d'uomo
- prima dell'apertura del cantiere viene definita la viabilità interna

6. Investimento nel cantiere da parte di mezzi meccanici

Il rischio si diffonde alle fasi concomitanti

- un operatore a terra, ad adeguata distanza, guida le operazioni di retromarcia
- le zone di passaggio dell'automezzo hanno un franco di 70 cm
- l'automezzo, in presenza di persone, procede a passo d'uomo
- nessuno transita nella zona di manovra dell'automezzo
- prima dell'utilizzo vengono verificati i freni e il girofaro

7. Ribaltamento dell'autobotte

- l'autobotte si mantiene ad una distanza adeguata dai bordi degli scavi
- prima delle operazioni, lungo i percorsi vengono verificate le pendenze, la presenza di buche profonde e la portanza
- vengono utilizzati appositi ripartitori sotto gli stabilizzatori

8. Rottura tubazioni a pressione dell'autobetoniera

- il circuito a pressione dispone di apposite valvole di sicurezza
- prima dell'utilizzo le tubazioni vengono controllate
- al termine dei lavori le tubazioni vengono pulite

9. Rumore nell'uso dell'autobetoniera

Il rischio si diffonde alle fasi concomitanti

- le maestranze che operano in prossimità del mezzo utilizzano tappi auricolari o cuffie
- durante le fasi di inattività il motore viene spento

10. Stritolamento negli ingranaggi dell'autobetoniera

- viene eseguita preventivamente una verifica a vista della protezione degli ingranaggi
- gli interventi di manutenzione vengono eseguiti da personale esperto e con macchina spenta

Elenco dei dispositivi di protezione individuale utilizzati

Tutti i lavoratori presenti in cantiere indossano la tuta da lavoro, le scarpe antinfortunistiche, l'elmetto ed i guanti di uso generale (DPI standard). Per ogni singola fase di lavoro i lavoratori integreranno i dpi standard con quelli ivi indicati. Nel caso non possa essere rispettata la distanza interpersonale di 1 metro (o più, nel rispetto di quanto stabilito dall'autorità statale e locale) i lavoratori indossano mascherina chirurgica e guanti impermeabili, se non già previsto l'uso di DPI con grado di protezione uguale o superiore.

MAC.003 - Autocarro

Autocarro con cassone ribaltabile per il trasporto di materiali

Procedure di utilizzo**PRIMA DELL'UTILIZZO**

- verificare le protezioni degli organi in movimento, delle luci e del girofaro

DURANTE L'UTILIZZO

- in prossimità di posti di lavoro transitare a passo d'uomo ed adeguare la velocità entro i limiti stabiliti in cantiere

DOPO L'UTILIZZO

- cura del mezzo con pulizia accurata, degli organi di scarico e degli organi di comando
- eseguire la manutenzione e revisione dei freni e dei pneumatici
- segnalare eventuali anomalie

Elenco dei rischi e relative misure preventive e protettive

Descrizione rischio	Valutazione rischio	Si trasmette all'esterno	Si diffonde alle fasi concomitanti
Caduta di materiale dal cassone del mezzo	BASSO	No	Si
Inalazioni di fumi di scarico in genere	MOLTO BASSO	No	Si
Incendio del mezzo durante il rifornimento	BASSO	No	No
Investimento nel cantiere da parte di mezzi meccanici	ALTO	No	Si
Ribaltamento dell'autocarro	MEDIO	No	No
Rumore nell'uso del mezzo	MOLTO BASSO	Si	Si

1. Caduta di materiale dal cassone del mezzo

Il rischio si diffonde alle fasi concomitanti

- il materiale sfuso non deve superare le sponde
- al termine del carico le sponde vengono chiuse

2. Inalazioni di fumi di scarico in genere

Il rischio si diffonde alle fasi concomitanti

- in caso di impossibilità di limitare la presenza dei fumi, le maestranze fanno uso di mascherine
- i fumi di scarico sono direzionati, con opportuni tubi o barriere, lontano dalle maestranze

3. Incendio del mezzo durante il rifornimento

- l'operazione di rifornimento è eseguita a motore spento ed è vietato fumare

4. Investimento nel cantiere da parte di mezzi meccanici

Il rischio si diffonde alle fasi concomitanti

- un operatore a terra, ad adeguata distanza, guida le operazioni di retromarcia
- le zone di passaggio dell'automezzo hanno un franco di 70 cm
- l'automezzo, in presenza di persone, procede a passo d'uomo
- nessuno transita nella zona di manovra dell'automezzo
- prima dell'utilizzo vengono verificati i freni e il girofaro

5. Ribaltamento dell'autocarro

- l'autocarro si mantiene ad una distanza adeguata dai bordi degli scavi
- il carico è posizionato e (se necessita) fissato in modo da non subire spostamenti
- prima dell'inizio delle operazioni, lungo i percorsi vengono verificate le pendenze, la presenza di buche profonde e la portanza
- in forte pendenza non viene utilizzato il ribaltabile

6. Rumore nell'uso del mezzo

Il rischio si trasmette all'ambiente esterno e si diffonde alle fasi concomitanti

- le maestranze che lavorano in vicinanza del mezzo utilizzano tappi auricolari o cuffie
- durante le fasi di inattività il motore viene spento
- limitazione della durata e dell'intensità dell'esposizione e adozione della turnazione dei lavoratori

Elenco dei dispositivi di protezione individuale utilizzati

Tutti i lavoratori presenti in cantiere indossano la tuta da lavoro, le scarpe antinfortunistiche, l'elmetto ed i guanti di uso generale (DPI standard). Per ogni singola fase di lavoro i lavoratori integreranno i dpi standard con quelli ivi indicati. Nel caso non possa essere rispettata la distanza interpersonale di 1 metro (o più, nel rispetto di quanto stabilito dall'autorità statale e locale) i lavoratori indossano mascherina chirurgica e guanti impermeabili, se non già previsto l'uso di DPI con grado di protezione uguale o superiore.

MAC.045 - Autocarro con braccio sollevatore

Autocarro con cassone per il carico di materiale e dotato di gru per il sollevamento di modesti pesi. Dispone di braccio estensibile utilizzato per il carico e scarico dei materiali

Misure organizzative

La zona di manovra è opportunamente delimitata. Appositi cartelli segnalano la zona

Procedure di utilizzo

PRIMA DELL'UTILIZZO

- controllo della funzionalità dei comandi e della zona di manovra

DURANTE L'UTILIZZO

- eventuali situazioni pericolose e malfunzionamenti devono essere subito segnalati
- attenersi alle segnalazioni per procedere con le manovre e preavvisarne l'inizio con segnalazione acustica

DOPO L'UTILIZZO

- le operazioni di manutenzione devono essere svolte a motori spenti
- non lasciare carichi sospesi
- raccogliere il braccio telescopico azionando il freno di stazionamento per posizionare correttamente la macchina

Verifiche da attuare

PRIMA DELL'UTILIZZO

- la zona di lavoro è delimitata

Elenco dei rischi e relative misure preventive e protettive

Descrizione rischio	Valutazione rischio	Si trasmette all'esterno	Si diffonde alle fasi concomitanti
Colpi e schiacciamento causati dal carico dell'autogrù	MEDIO	No	Si
Contatto con linee elettriche nell'uso dell'autogrù	MEDIO	No	No
Inalazioni di fumi di scarico in genere	MOLTO BASSO	No	Si
Investimento nel cantiere da parte di mezzi meccanici	ALTO	No	Si
Ribaltamento dell'autogrù	MEDIO	No	No
Rumore nell'uso del mezzo	MOLTO BASSO	Si	Si

1. Colpi e schiacciamento causati dal carico dell'autogrù

Il rischio si diffonde alle fasi concomitanti

- nella zona di carico, durante la fase di carico/scarico, non sono presenti persone
- prima dell'innalzamento del carico, le funi sono in posizione verticale
- le funi sono controllate periodicamente
- il carico è attaccato in modo bilanciato

- vengono rispettati i carichi massimi ammissibili
- prima dell'innalzamento viene dato avviso acustico

2. Contatto con linee elettriche nell'uso dell'autogrù

- in presenza di tensione, i mezzi e le attrezzature operano ad una distanza di sicurezza tale che non possano avvenire contatti diretti o scariche pericolose
- il mezzo opera a distanza superiore a quanto indicato nell'allegato IX del T.U.
- nel caso non sia possibile operare a distanza di sicurezza le linee elettriche vengono disattivate o protette con apposite barriere
- viene preliminarmente verificata la presenza di linee elettriche e valutata la tensione nominale

3. Inalazioni di fumi di scarico in genere

Il rischio si diffonde alle fasi concomitanti

- in caso di impossibilità di limitare la presenza dei fumi, le maestranze fanno uso di mascherine
- i fumi di scarico sono direzionati, con opportuni tubi o barriere, lontano dalle maestranze

4. Investimento nel cantiere da parte di mezzi meccanici

Il rischio si diffonde alle fasi concomitanti

- un operatore a terra, ad adeguata distanza, guida le operazioni di retromarcia
- le zone di passaggio dell'automezzo hanno un franco di 70 cm
- l'automezzo, in presenza di persone, procede a passo d'uomo
- nessuno transita nella zona di manovra dell'automezzo
- prima dell'utilizzo vengono verificati i freni e il girofaro

5. Ribaltamento dell'autogrù

- l'autogrù si mantiene ad una distanza adeguata dai bordi degli scavi
- le funi prima del sollevamento sono in posizione verticale
- prima dell'inizio delle operazioni lungo i percorsi vengono verificate le pendenze, la presenza di buche profonde e la portanza
- utilizzare apposite piastre ripartitrici del carico

6. Rumore nell'uso del mezzo

Il rischio si trasmette all'ambiente esterno e si diffonde alle fasi concomitanti

- le maestranze che lavorano in vicinanza del mezzo utilizzano tappi auricolari o cuffie
- durante le fasi di inattività il motore viene spento
- limitazione della durata e dell'intensità dell'esposizione e adozione della turnazione dei lavoratori

Elenco dei dispositivi di protezione individuale utilizzati

Tutti i lavoratori presenti in cantiere indossano la tuta da lavoro, le scarpe antinfortunistiche, l'elmetto ed i guanti di uso generale (DPI standard). Per ogni singola fase di lavoro i lavoratori integreranno i dpi standard con quelli ivi indicati. Nel caso non possa essere rispettata la distanza interpersonale di 1 metro (o più, nel rispetto di quanto stabilito dall'autorità statale e locale) i lavoratori indossano mascherina chirurgica e guanti impermeabili, se non già previsto l'uso di DPI con grado di protezione uguale o superiore.

MAC.005 - Autogrù

Gru montata su autocarro utilizzata per il sollevamento di grossi pesi. Dispone di braccio estensibile e cavi per il sollevamento del materiale

Misure organizzative

La zona di manovra è opportunamente delimitata. Appositi cartelli segnalano la zona

Procedure di utilizzo

PRIMA DELL'UTILIZZO

- controllo della funzionalità dei comandi e della zona di manovra

DURANTE L'UTILIZZO

- eventuali situazioni pericolose e malfunzionamenti devono essere subito segnalati
- attenersi alle segnalazioni per procedere con le manovre e preavvisarne l'inizio con segnalazione acustica

DOPO L'UTILIZZO

- le operazioni di manutenzione devono essere svolte a motori spenti
- non lasciare carichi sospesi
- raccogliere il braccio telescopico azionando il freno di stazionamento per posizionare correttamente la macchina

Verifiche da attuare**PRIMA DELL'UTILIZZO**

- la zona di lavoro è delimitata

Elenco dei rischi e relative misure preventive e protettive

Descrizione rischio	Valutazione rischio	Si trasmette all'esterno	Si diffonde alle fasi concomitanti
Colpi e schiacciamento causati dal carico dell'autogrù	MEDIO	No	Si
Contatto con linee elettriche nell'uso dell'autogrù	MEDIO	No	No
Inalazioni di fumi di scarico in genere	MOLTO BASSO	No	Si
Investimento nel cantiere da parte di mezzi meccanici	ALTO	No	Si
Ribaltamento dell'autogrù	MEDIO	No	No
Rumore nell'uso del mezzo	MOLTO BASSO	Si	Si

1. Colpi e schiacciamento causati dal carico dell'autogrù

Il rischio si diffonde alle fasi concomitanti

- nella zona di carico, durante la fase di carico/scarico, non sono presenti persone
- prima dell'innalzamento del carico, le funi sono in posizione verticale
- le funi sono controllate periodicamente
- il carico è attaccato in modo bilanciato
- vengono rispettati i carichi massimi ammissibili
- prima dell'innalzamento viene dato avviso acustico

2. Contatto con linee elettriche nell'uso dell'autogrù

- in presenza di tensione, i mezzi e le attrezzature operano ad una distanza di sicurezza tale che non possano avvenire contatti diretti o scariche pericolose
- il mezzo opera a distanza superiore a quanto indicato nell'allegato IX del T.U.
- nel caso non sia possibile operare a distanza di sicurezza le linee elettriche vengono disattivate o protette con apposite barriere
- viene preliminarmente verificata la presenza di linee elettriche e valutata la tensione nominale

3. Inalazioni di fumi di scarico in genere

Il rischio si diffonde alle fasi concomitanti

- in caso di impossibilità di limitare la presenza dei fumi, le maestranze fanno uso di mascherine
- i fumi di scarico sono direzionati, con opportuni tubi o barriere, lontano dalle maestranze

4. Investimento nel cantiere da parte di mezzi meccanici

Il rischio si diffonde alle fasi concomitanti

- un operatore a terra, ad adeguata distanza, guida le operazioni di retromarcia
- le zone di passaggio dell'automezzo hanno un franco di 70 cm
- l'automezzo, in presenza di persone, procede a passo d'uomo
- nessuno transita nella zona di manovra dell'automezzo
- prima dell'utilizzo vengono verificati i freni e il girofaro

5. Ribaltamento dell'autogrù

- l'autogrù si mantiene ad una distanza adeguata dai bordi degli scavi
- le funi prima del sollevamento sono in posizione verticale
- prima dell'inizio delle operazioni lungo i percorsi vengono verificate le pendenze, la presenza di buche profonde e la portanza
- utilizzare apposite piastre ripartitrici del carico

6. Rumore nell'uso del mezzo

Il rischio si trasmette all'ambiente esterno e si diffonde alle fasi concomitanti

- le maestranze che lavorano in vicinanza del mezzo utilizzano tappi auricolari o cuffie
- durante le fasi di inattività il motore viene spento
- limitazione della durata e dell'intensità dell'esposizione e adozione della turnazione dei lavoratori

Elenco dei dispositivi di protezione individuale utilizzati

Tutti i lavoratori presenti in cantiere indossano la tuta da lavoro, le scarpe antinfortunistiche, l'elmetto ed i guanti di uso generale (DPI standard). Per ogni singola fase di lavoro i lavoratori integreranno i dpi standard con quelli ivi indicati. Nel caso non possa essere rispettata la distanza interpersonale di 1 metro (o più, nel rispetto di quanto stabilito dall'autorità statale e locale) i lavoratori indossano mascherina chirurgica e guanti impermeabili, se non già previsto l'uso di DPI con grado di protezione uguale o superiore.

MAC.006 - Autopompa per cls

Autopompa per il pompaggio del cls in quota

Procedure di utilizzo**PRIMA DELL'UTILIZZO**

- controllo delle luci e dei dispositivi luminosi, acustici e dei dispositivi frenanti
- controllare la presenza di linee elettriche aeree

DURANTE L'UTILIZZO

- utilizzare il girofaro per segnalare l'operatività del mezzo
- sorvegliare le manovre di avvicinamento dell'autobetoniera alla pompa

DOPO L'UTILIZZO

- pulire le tubazioni e la vasca

Verifiche da attuare**DURANTE L'UTILIZZO**

- le zone di transito sono solide

Elenco dei rischi e relative misure preventive e protettive

Descrizione rischio	Valutazione rischio	Si trasmette all'esterno	Si diffonde alle fasi concomitanti
Caduta dell'operatore nell'uso della pompa cls	MEDIO	No	No
Dermatosi per contatto con il cemento	BASSO	No	No
Inalazioni di fumi di scarico in genere	MOLTO BASSO	No	Si
Investimento nel cantiere da parte di mezzi meccanici	ALTO	No	Si
Ribaltamento dell'autobotte	MEDIO	No	No
Rumore nell'uso dell'autobetoniera	MEDIO	No	Si
Stritolamento negli ingranaggi dell'autopompa	MEDIO	No	No
Contatto con linee elettriche esterne	ALTO	No	No
Caduta nel salire sul mezzo	MEDIO	No	No
Incidenti nel cantiere con altri mezzi	MOLTO BASSO	No	No

1. Caduta dell'operatore nell'uso della pompa cls

- il braccio della pompa viene azionato da personale esperto in modo da evitare bruschi spostamenti
- durante lo spostamento della pompa gli operatori rilasciano la presa del tubo

2. Dermatosi per contatto con il cemento

- le maestranze utilizzano guanti di uso generale

3. Inalazioni di fumi di scarico in genere

Il rischio si diffonde alle fasi concomitanti

- in caso di impossibilità di limitare la presenza dei fumi, le maestranze fanno uso di mascherine
- i fumi di scarico sono direzionati, con opportuni tubi o barriere, lontano dalle maestranze

4. Investimento nel cantiere da parte di mezzi meccanici

Il rischio si diffonde alle fasi concomitanti

- un operatore a terra, ad adeguata distanza, guida le operazioni di retromarcia
- le zone di passaggio dell'automezzo hanno un franco di 70 cm
- l'automezzo, in presenza di persone, procede a passo d'uomo
- nessuno transita nella zona di manovra dell'automezzo
- prima dell'utilizzo vengono verificati i freni e il girofaro

5. Ribaltamento dell'autobotte

- l'autobotte si mantiene ad una distanza adeguata dai bordi degli scavi

- prima delle operazioni, lungo i percorsi vengono verificate le pendenze, la presenza di buche profonde e la portanza
- vengono utilizzati appositi ripartitori sotto gli stabilizzatori

6. Rumore nell'uso dell'autobetoniera

Il rischio si diffonde alle fasi concomitanti

- le maestranze che operano in prossimità del mezzo utilizzano tappi auricolari o cuffie
- durante le fasi di inattività il motore viene spento

7. Stritolamento negli ingranaggi dell'autopompa

- la vasca dispone di griglia di protezione
- viene eseguita preventivamente una verifica a vista della protezione degli ingranaggi

8. Contatto con linee elettriche esterne

- in presenza di tensione, i mezzi e le attrezzature operano ad una distanza di sicurezza tale che non possano avvenire contatti diretti o scariche pericolose
- la distanza è superiore a quanto indicato nell'allegato IX del T.U.
- viene preliminarmente valutata la tensione nominale della linea elettrica
- quando possibile le linee elettriche vengono disattivate prima dell'inizio dei lavori

9. Caduta nel salire sul mezzo

- il mezzo è dotato di apposita scaletta o pedana di salita e appigli
- la pedana è mantenuta pulita

- la salita e la discesa è eseguita sempre a mezzo fermo

10. Incidenti nel cantiere con altri mezzi

- il mezzo, nel cantiere, procede a passo d'uomo
- prima dell'apertura del cantiere viene definita la viabilità interna

Elenco dei dispositivi di protezione individuale utilizzati

Tutti i lavoratori presenti in cantiere indossano la tuta da lavoro, le scarpe antinfortunistiche, l'elmetto ed i guanti di uso generale (DPI standard). Per ogni singola fase di lavoro i lavoratori integreranno i dpi standard con quelli ivi indicati. Nel caso non possa essere rispettata la distanza interpersonale di 1 metro (o più, nel rispetto di quanto stabilito dall'autorità statale e locale) i lavoratori indossano mascherina chirurgica e guanti impermeabili, se non già previsto l'uso di DPI con grado di protezione uguale o superiore.

MAC.008 - Battipiastrille

Macchina elettrica manuale utilizzata per livellare le piastrelle durante la realizzazione dei pavimenti

Procedure di utilizzo

PRIMA DELL'UTILIZZO

- controllo delle protezioni, dei comandi e delle parti elettriche visibili

DURANTE L'UTILIZZO

- posizionare il cavo di alimentazione in zona sicura da non intralciare i passaggi
- allontanare i non addetti ai lavori

DOPO L'UTILIZZO

- scollegare elettricamente la macchina e pulirla accuratamente

Verifiche da attuare

DURANTE L'UTILIZZO

- l'addetto utilizza cuffie o tappi auricolari

Elenco dei rischi e relative misure preventive e protettive

Descrizione rischio	Valutazione rischio	Si trasmette all'esterno	Si diffonde alle fasi concomitanti
Elettrocuzione nell'uso di attrezzatura elettrica portatile	BASSO	No	No
Rumore nell'uso del battipiastrille	MEDIO	Si	Si
Vibrazioni nell'uso del mezzo	MEDIO	No	No

1. Elettrocuzione nell'uso di attrezzatura elettrica portatile

- i cavi di alimentazione hanno resistenza alla penetrazione ip 44
- l'attrezzo viene collegato all'impianto di terra e l'impianto di alimentazione è dotato di salvavita

2. Rumore nell'uso del battipiastrille

Il rischio si trasmette all'ambiente esterno e si diffonde alle fasi concomitanti

- la zona esposta a livello di rumorosità elevata è segnalata
- l'operatore utilizza cuffie o tappi auricolari

3. Vibrazioni nell'uso del mezzo

- la macchina è dotata di impugnatura antivibrante
- l'operatore utilizza guanti in grado di attenuare le vibrazioni

Elenco dei dispositivi di protezione individuale utilizzati

Tutti i lavoratori presenti in cantiere indossano la tuta da lavoro, le scarpe antinfortunistiche, l'elmetto ed i guanti di uso generale (DPI standard). Per ogni singola fase di lavoro i lavoratori integreranno i dpi standard con quelli ivi indicati. Nel caso non possa essere rispettata la distanza interpersonale di 1 metro (o più, nel rispetto di quanto stabilito dall'autorità statale e locale) i lavoratori indossano mascherina chirurgica e guanti impermeabili, se non già previsto l'uso di DPI con grado di protezione uguale o superiore.

1. Guanti antivibrazioni
2. Scarpe isolanti

MAC.009 - Betoniera a bicchiere

Macchina composta da un bicchiere mescolante, manovrabile da volante, con capacità in genere di circa 250 kg utilizzata per la produzione del calcestruzzo in loco

Procedure di utilizzo

PRIMA DELL'UTILIZZO

- controllo dei dispositivi d'arresto di emergenza e dei collegamenti elettrici e di terra

DURANTE L'UTILIZZO

- le protezioni non devono essere manomesse o modificate

DOPO L'UTILIZZO

- curare la lubrificazione e la pulizia delle macchine e mantenerle in buona efficienza
- togliere tensione all'interruttore generale e ai singoli comandi

Verifiche da attuare

PRIMA DELL'UTILIZZO

- è collegata all'impianto di terra
- è dotata di carter protettivo
- il volante ha raggi accecati
- il pedale di sgancio è protetto
- è dotata di interruttore contro il riavviamento spontaneo
- è realizzata una tettoia se sosta sotto zone con caduta di materiali dall'alto

Elenco dei rischi e relative misure preventive e protettive

Descrizione rischio	Valutazione rischio	Si trasmette all'esterno	Si diffonde alle fasi concomitanti
Stritolamento per avvio spontaneo della betoniera	BASSO	No	No
Caduta di materiali dall'alto in genere	MEDIO	No	No
Cesoimento causato dalle razze del volante	BASSO	No	No
Colpi e impatti da parte del bicchiere della betoniera	MOLTO BASSO	No	No
Contatto con gli organi in movimento della betoniera	MEDIO	No	No
Danni spino dorsali nel caricamento della betoniera	MEDIO	No	No
Elettrocuzione nell'uso di attrezzatura elettrica portatile	BASSO	No	No
Dermatosi per contatto con il cemento	BASSO	No	No
Rumore nell'uso della betoniera a bicchiere	MEDIO	Si	Si

1. Stritolamento per avvio spontaneo della betoniera

- la betoniera è dotata di dispositivo contro l'avviamento spontaneo
- i pulsanti sono incassati nella pulsantiera

2. Caduta di materiali dall'alto in genere

- le maestranze indossano elmetto di protezione
- nessuno opera nelle zone sottostante ai luoghi di lavoro con pericolo di caduta di materiali dall'alto
- nel caso di persistenza del pericolo, la zona sottostante viene perimetrata
- nel caso in cui il mezzo sia installato sotto luoghi di lavoro, sarà realizzata idonea tettoia

3. Cesoimento causato dalle razze del volante

- il volante dispone di raggi accecati

4. Colpi e impatti da parte del bicchiere della betoniera

- il pedale di sblocco è munito di protezione

5. Contatto con gli organi in movimento della betoniera

- lo sportello del vano motore dispone di chiusura a chiave
- la corona del bicchiere è protetta da apposito carter
- gli operatori non indossano indumenti che possono impigliarsi
- durante l'uso gli elementi di protezione non sono disattivati o rimossi
- la pulizia interna del bicchiere è effettuata a betoniera spenta

6. Danni spino dorsali nel caricamento della betoniera

- i lavoratori vengono formati e informati sull'uso del badile
- si utilizzano sacchi di peso non superiori a 25 kg (15 per le donne) e per pesi maggiori i sacchi , prima di sollevarli, vengono tagliati a metà

7. Elettrocuzione nell'uso di attrezzatura elettrica portatile

- i cavi di alimentazione hanno resistenza alla penetrazione ip 44
- l'attrezzo viene collegato all'impianto di terra e l'impianto di alimentazione è dotato di salvavita

8. Dermatosi per contatto con il cemento

- le maestranze utilizzano guanti di uso generale

9. Rumore nell'uso della betoniera a bicchiere

Il rischio si trasmette all'ambiente esterno e si diffonde alle fasi concomitanti

- la betoniera è dotata di carter insonorizzante
- gli operatori che lavorano in vicinanza della betoniera utilizzano tappi auricolari
- la betoniera è posizionata lontano dalla zona di lavoro
- la betoniera è in funzione per il tempo strettamente necessario

Elenco dei dispositivi di protezione individuale utilizzati

Tutti i lavoratori presenti in cantiere indossano la tuta da lavoro, le scarpe antinfortunistiche, l'elmetto ed i guanti di uso generale (DPI standard). Per ogni singola fase di lavoro i lavoratori integreranno i dpi standard con quelli ivi indicati. Nel caso non possa essere rispettata la distanza interpersonale di 1 metro (o più, nel rispetto di quanto stabilito dall'autorità statale e locale) i lavoratori indossano mascherina chirurgica e guanti impermeabili, se non già previsto l'uso di DPI con grado di protezione uguale o superiore.

MAC.018 - Escavatore

Mezzo semovente che dispone di benna per l'esecuzione di scavi in genere a sezione ristretta, per regolarizzare scarpate o anche per i lavori di demolizione

Misure organizzative**PRIMA DELL'UTILIZZO:**

- controllare la presenza di strutture con pericolo imminente di crollo;
- controllare la presenza di terreno cedevole;
- controllare il corretto attacco della benna e le connessioni dei tubi;
- controllare l'efficienza dei comandi;
- verificare di un rollbar o di una robusta cabina

DURANTE L'UTILIZZO:

- segnalare l'operatività del mezzo col girofaro;
- non ammettere a bordo della macchina altre persone;
- mantenere sgombra e pulita la cabina;
- mantenere stabile il mezzo durante la demolizione;
- nelle fasi di inattività anche temporanea tenere a distanza di sicurezza il braccio dai lavoratori;
- prima di scendere dal mezzo, azionare il dispositivo di blocco dei comandi;
- durante i rifornimenti di carburante spegnere il motore e non fumare;

DOPO L'UTILIZZO:

- posizionare correttamente la macchina abbassando il braccio a terra, azionando il blocco comandi ed il freno di stazionamento;
- pulire gli organi di comando;
- eseguire le operazioni di revisione e manutenzione
- segnalare eventuali malfunzionamenti

Procedure di utilizzo**PRIMA DELL'UTILIZZO**

- controllo dei percorsi, delle luci, dei dispositivi luminosi ed acustici di segnalazione

DURANTE L'UTILIZZO

- nell'area del cantiere segnalare l'operatività del mezzo col girofaro

DOPO L'UTILIZZO

- abbassare la benna, azionare il freno di stazionamento ed inserire il blocco comandi per posizionare la macchina

Elenco dei rischi e relative misure preventive e protettive

Descrizione rischio	Valutazione rischio	Si trasmette all'esterno	Si diffonde alle fasi concomitanti
Caduta di materiale dalla benna del mezzo	ALTO	No	No
Inalazioni di fumi di scarico di mezzi atti movimenti a terra	MOLTO BASSO	No	No
Incendio del mezzo durante il rifornimento	BASSO	No	No
Intercettazione di linee elettriche interraste	MEDIO	No	No
Investimento o colpi a persone da parte del mezzo	MOLTO BASSO	No	No
Ribaltamento del mezzo	MEDIO	No	No
Rottura dei tubi in pressione del mezzo	BASSO	No	No
Rumore nell'uso di mezzi atti a movimenti di terra	MEDIO	No	No

1. Caduta di materiale dalla benna del mezzo

- nessuna persona si trova nel raggio di azione del mezzo
- il mezzo è munito di cabina metallica

2. Inalazioni di fumi di scarico di mezzi atti movimenti a terra

- il personale a terra si mantiene ad adeguata distanza
- il personale a terra utilizza apposite maschere

3. Incendio del mezzo durante il rifornimento

- l'operazione di rifornimento è eseguita a motore spento ed è vietato fumare

4. Intercettazione di linee elettriche interraste

- in presenza di linee elettriche, la linea viene segnalata e viene mantenuta una distanza minima di 1,5 m
- prima dell'inizio dello scavo viene verificata la presenza di linee elettriche

5. Investimento o colpi a persone da parte del mezzo

- nessuna persona si trova nel raggio di azione del mezzo

6. Ribaltamento del mezzo

- il mezzo dispone di apposita cabina
- il mezzo non opera oltre la pendenza massima e si mantiene a distanza adeguata dallo scavo

7. Rottura dei tubi in pressione del mezzo

- sul mezzo viene eseguita l'ordinaria manutenzione
- in caso di perdita di pressione le operazioni vengono sospese e viene segnalata l'anomalia al capo cantiere

8. Rumore nell'uso di mezzi atti a movimenti di terra

- il mezzo è dotato di cabina insonorizzata
- il personale a terra che opera in vicinanza del mezzo utilizza cuffie o tappi auricolari
- durante le fasi di inattività il motore viene spento

Elenco dei dispositivi di protezione individuale utilizzati

Tutti i lavoratori presenti in cantiere indossano la tuta da lavoro, le scarpe antinfortunistiche, l'elmetto ed i guanti di uso generale (DPI standard). Per ogni singola fase di lavoro i lavoratori integreranno i dpi standard con quelli ivi indicati. Nel caso non possa essere rispettata la distanza interpersonale di 1 metro (o più, nel rispetto di quanto stabilito dall'autorità statale e locale) i lavoratori indossano mascherina chirurgica e guanti impermeabili, se non già previsto l'uso di DPI con grado di protezione uguale o superiore.

MAC.019 - Escavatore con martello demolitore

Mezzo semovente che dispone di un martello demolitore al posto della benna

Procedure di utilizzo**PRIMA DELL'UTILIZZO:**

- controllare la presenza di strutture con pericolo imminente di crollo;
- controllare la presenza di terreno cedevole;
- controllare il corretto attacco del martello demolitore e le connessioni dei tubi;
- controllare l'efficienza dei comandi;
- verificare di un rollbar o di una robusta cabina

DURANTE L'UTILIZZO:

- segnalare l'operatività del mezzo col girofaro;
- non ammettere a bordo della macchina altre persone;
- mantenere sgombra e pulita la cabina;
- mantenere stabile il mezzo durante la demolizione;
- nelle fasi di inattività anche temporanea tenere a distanza di sicurezza il braccio dai lavoratori;
- prima di scendere dal mezzo, azionare il dispositivo di blocco dei comandi;
- durante i rifornimenti di carburante spegnere il motore e non fumare;

DOPO L'UTILIZZO:

- posizionare correttamente la macchina abbassando il braccio a terra, azionando il blocco comandi ed il freno di stazionamento;
- pulire gli organi di comando;
- eseguire le operazioni di revisione e manutenzione
- segnalare eventuali malfunzionamenti

Elenco dei rischi e relative misure preventive e protettive

Descrizione rischio	Valutazione rischio	Si trasmette all'esterno	Si diffonde alle fasi concomitanti
Crollo delle strutture causate dalle vibrazioni dei mezzi meccanici	ALTO	No	Si
Inalazioni di fumi di scarico di mezzi atti movimenti a terra	MOLTO BASSO	No	No
Incendio del mezzo durante il rifornimento	BASSO	No	No
Investimento o colpi a persone da parte del mezzo	MOLTO BASSO	No	No
Ribaltamento del mezzo	MEDIO	No	No
Rottura dei tubi in pressione del mezzo	BASSO	No	No
Rumore nell'uso di mezzi atti a movimenti di terra	MEDIO	No	No

1. Crollo delle strutture causate dalle vibrazioni dei mezzi meccanici

Il rischio si diffonde alle fasi concomitanti

- le parti con pericolo di crollo e seppellimento di persone vengono puntellate
- i mezzi meccanici non transitano in vicinanza di opere non interessate dalle demolizioni
- durante le fasi di demolizione le maestranze non addette ai mezzi meccanici abbandonano la zona

- la struttura è verificata prima dell'inizio dei lavori

2. Inalazioni di fumi di scarico di mezzi atti movimenti a terra

- il personale a terra si mantiene ad adeguata distanza
- il personale a terra utilizza apposite maschere

3. Incendio del mezzo durante il rifornimento

- l'operazione di rifornimento è eseguita a motore spento ed è vietato fumare

4. Investimento o colpi a persone da parte del mezzo

- nessuna persona si trova nel raggio di azione del mezzo

5. Ribaltamento del mezzo

- il mezzo dispone di apposita cabina
- il mezzo non opera oltre la pendenza massima e si mantiene a distanza adeguata dallo scavo

6. Rottura dei tubi in pressione del mezzo

- sul mezzo viene eseguita l'ordinaria manutenzione
- in caso di perdita di pressione le operazioni vengono sospese e viene segnalata l'anomalia al capo cantiere

7. Rumore nell'uso di mezzi atti a movimenti di terra

- il mezzo è dotato di cabina insonorizzata
- il personale a terra che opera in vicinanza del mezzo utilizza cuffie o tappi auricolari
- durante le fasi di inattività il motore viene spento

Elenco dei dispositivi di protezione individuale utilizzati

Tutti i lavoratori presenti in cantiere indossano la tuta da lavoro, le scarpe antinfortunistiche, l'elmetto ed i guanti di uso generale (DPI standard). Per ogni singola fase di lavoro i lavoratori integreranno i dpi standard con quelli ivi indicati. Nel caso non possa essere rispettata la distanza interpersonale di 1 metro (o più, nel rispetto di quanto stabilito dall'autorità statale e locale) i lavoratori indossano mascherina chirurgica e guanti impermeabili, se non già previsto l'uso di DPI con grado di protezione uguale o superiore.

MAC.023 - Gru a torre senza cabina

Attrezzo utilizzato per elevare in quota grossi carichi e composto da una torre rotante e da un braccio su cui scorre il carrello di carico

Misure organizzative

Eseguito la recinzione di delimitazione della base della gru

Procedure di utilizzo**PRIMA DELL'UTILIZZO**

- controllo che la base d'appoggio sia stabile e che il terreno non abbia subito cedimenti
- verifica del funzionamento della pulsantiera, del giusto avvolgimento della fune per il sollevamento, del funzionamento del freno di rotazione

DURANTE L'UTILIZZO

- utilizzare il segnalatore acustico per avvisare l'inizio della manovra e non superare le portate indicate nei cartelli
- evitare le aree di lavoro ed i passaggi durante lo spostamento dei carichi
- scollegare elettricamente la gru durante le pause

DOPO L'UTILIZZO

- scollegare la gru elettricamente

Verifiche da attuare**PRIMA DELL'UTILIZZO**

- è accompagnato da libretto
- è accompagnato dai documenti di verifica periodica
- è accompagnato da richiesta di omologazione
- è accompagnato dai documenti di verifica delle funi
- i ganci sono provvisti di chiusura all'imbocco
- i ganci espongono la portata massima
- sono esposti i cartelli di portata massima
- la zona di ingombro della base rotante è delimitata

DURANTE L'UTILIZZO

- il sollevamento di laterizio e ghiaia è fatto con benne e cassoni
- il braccio non sorvola zone esterne al cantiere
- la distanza dalle linee elettriche è maggiore di 5 mt

Elenco dei rischi e relative misure preventive e protettive

Descrizione rischio	Valutazione rischio	Si trasmette all'esterno	Si diffonde alle fasi concomitanti
Caduta di materiali dalla gru a torre	ALTO	Si	Si
Contatto della gru o del carico della gru a torre con persone	MEDIO	No	Si
Crollo o ribaltamento della gru a torre	ALTO	Si	Si
Elettrocuzione nell'uso della gru a torre	MEDIO	No	No

Rottura delle funi della gru	MEDIO	Si	Si
Sganciamento del carico della gru	ALTO	Si	Si

1. Caduta di materiali dalla gru a torre

Il rischio si trasmette all'ambiente esterno e si diffonde alle fasi concomitanti

- gli accessori di sollevamento, quali imbragature e cassoni, sono scelti in funzione del materiale da sollevare
- l'imbragatura è eseguita da personale esperto
- l'elevazione del carico inizia solo dopo che il personale a terra è in posizione sicura
- in vicinanza della gru sono apposti cartelli che indicano la presenza di carichi sospesi
- un capomanovra guida il manovratore in caso di impedimento visivo
- le postazioni fisse sotto il raggio di manovra della gru sono protette da tettoie
- il braccio della gru non sorvola zone esterne al cantiere

2. Contatto della gru o del carico della gru a torre con persone

Il rischio si diffonde alle fasi concomitanti

- la gru è manovrata da personale esperto
- la gru dispone di avvisatore acustico e di dispositivo di frenatura
- la zona di rotazione del contrappeso è recintata
- le funi, al momento del carico, sono mantenute in verticale
- l'elevazione del carico inizia solo dopo che il personale a terra è in posizione sicura

3. Crollo o ribaltamento della gru a torre

Il rischio si trasmette all'ambiente esterno e si diffonde alle fasi concomitanti

- la gru è installata da personale esperto e secondo le indicazioni del costruttore
- i contrappesi sono sistemati secondo le indicazioni del produttore
- la gru è dotata di dispositivo di bloccaggio in caso di superamento del carico o del momento massimo
- sul braccio sono visibili le indicazioni di portata massima
- la portata della gru è congrua rispetto al lavoro da compiere
- in caso di forte vento il dispositivo di rotazione è sbloccato
- prima dell'installazione è verificata la portanza del terreno

4. Elettrocuzione nell'uso della gru a torre

- la gru è collegata all'impianto di terra
- i cavi di alimentazione sono protetti con canaline o con assito
- i cavi di alimentazione hanno indice di penetrazione non inferiore a ip44
- la gru dispone di interruttore di emergenza
- è disponibile un estintore a CO2
- il mezzo opera a distanza superiore a quanto indicato nell'allegato IX del T.U.

5. Rottura delle funi della gru

Il rischio si trasmette all'ambiente esterno e si diffonde alle fasi concomitanti

- la gru è dotata di dispositivo di bloccaggio in caso di superamento del carico o del momento massimo
- le funi sono verificate trimestralmente

6. Sganciamento del carico della gru

Il rischio si trasmette all'ambiente esterno e si diffonde alle fasi concomitanti

- i ganci sono dotati di chiusura degli imbocchi e di indicazione della portata massima
- l'imbragatura è eseguita da personale esperto
- la gru è dotata di dispositivo di blocco del carico in caso di mancanza di energia

Elenco dei dispositivi di protezione individuale utilizzati

Tutti i lavoratori presenti in cantiere indossano la tuta da lavoro, le scarpe antinfortunistiche, l'elmetto ed i guanti di uso generale (DPI standard). Per ogni singola fase di lavoro i lavoratori integreranno i dpi standard con quelli ivi indicati. Nel caso non possa essere rispettata la distanza interpersonale di 1 metro (o più, nel rispetto di quanto stabilito dall'autorità statale e locale) i lavoratori indossano mascherina chirurgica e guanti impermeabili, se non già previsto l'uso di DPI con grado di protezione uguale o superiore.

MAC.030 - Miniscavatore

Escavatore di piccole dimensioni che dispone di benna per l'esecuzione di scavi anche in luoghi ristretti

Procedure di utilizzo**PRIMA DELL'UTILIZZO**

- controllo dei percorsi, delle luci, dei dispositivi luminosi ed acustici di segnalazione

DURANTE L'UTILIZZO

- nell'area del cantiere segnalare l'operatività del mezzo col girofaro

DOPO L'UTILIZZO

- abbassare la benna, azionare il freno di stazionamento ed inserire il blocco comandi per posizionare la macchina

Elenco dei rischi e relative misure preventive e protettive

Descrizione rischio	Valutazione rischio	Si trasmette all'esterno	Si diffonde alle fasi concomitanti
Inalazioni di fumi di scarico di mezzi atti movimenti a terra	MOLTO BASSO	No	No
Incendio del mezzo durante il rifornimento	BASSO	No	No
Investimento o colpi a persone da parte del mezzo	MOLTO BASSO	No	No
Ribaltamento del mezzo	MEDIO	No	No
Rumore nell'uso di mezzi atti a movimenti di terra	MEDIO	No	No
Distacco del materiale dalla pinza dello scavatore	ALTO	No	Si

1. Inalazioni di fumi di scarico di mezzi atti movimenti a terra

- il personale a terra si mantiene ad adeguata distanza
- il personale a terra utilizza apposite maschere

2. Incendio del mezzo durante il rifornimento

- l'operazione di rifornimento è eseguita a motore spento ed è vietato fumare

3. Investimento o colpi a persone da parte del mezzo

- nessuna persona si trova nel raggio di azione del mezzo

4. Ribaltamento del mezzo

- il mezzo dispone di apposita cabina
- il mezzo non opera oltre la pendenza massima e si mantiene a distanza adeguata dallo scavo

5. Rumore nell'uso di mezzi atti a movimenti di terra

- il mezzo è dotato di cabina insonorizzata
- il personale a terra che opera in vicinanza del mezzo utilizza cuffie o tappi auricolari
- durante le fasi di inattività il motore viene spento

6. Distacco del materiale dalla pinza dello scavatore

Il rischio si diffonde alle fasi concomitanti

- le maestranze durante le manovre non operano nel raggio di azione del mezzo e al di sotto della pinza
- l'operatore del mezzo è informato e formato sul corretto uso della pinza

Elenco dei dispositivi di protezione individuale utilizzati

Tutti i lavoratori presenti in cantiere indossano la tuta da lavoro, le scarpe antinfortunistiche, l'elmetto ed i guanti di uso generale (DPI standard). Per ogni singola fase di lavoro i lavoratori integreranno i dpi standard con quelli ivi indicati. Nel caso non possa essere rispettata la distanza interpersonale di 1 metro (o più, nel rispetto di quanto stabilito dall'autorità statale e locale) i lavoratori indossano mascherina chirurgica e guanti impermeabili, se non già previsto l'uso di DPI con grado di protezione uguale o superiore.

MAC.032 - Pala meccanica

Mezzo semovente utilizzato in genere per gli scavi di sbancamento e dotato di pala anteriore

Procedure di utilizzo

PRIMA DELL'UTILIZZO

- controllo dei percorsi, delle luci, dei dispositivi luminosi ed acustici di segnalazione

DURANTE L'UTILIZZO

- nell'area del cantiere segnalare l'operatività del mezzo col girofaro
- non usare la benna per trasportare persone

DOPO L'UTILIZZO

- abbassare la benna, azionare il freno di stazionamento ed inserire il blocco comandi per posizionare la macchina

Elenco dei rischi e relative misure preventive e protettive

Descrizione rischio	Valutazione rischio	Si trasmette all'esterno	Si diffonde alle fasi concomitanti
Caduta di materiale dalla benna del mezzo	ALTO	No	No
Inalazioni di fumi di scarico di mezzi atti movimenti a terra	MOLTO BASSO	No	No
Incendio del mezzo durante il rifornimento	BASSO	No	No
Investimento o colpi a persone da parte del mezzo	MOLTO BASSO	No	No
Ribaltamento del mezzo	MEDIO	No	No
Rumore nell'uso di mezzi atti a movimenti di terra	MEDIO	No	No

1. Caduta di materiale dalla benna del mezzo

- nessuna persona si trova nel raggio di azione del mezzo
- il mezzo è munito di cabina metallica

2. Inalazioni di fumi di scarico di mezzi atti movimenti a terra

- il personale a terra si mantiene ad adeguata distanza
- il personale a terra utilizza apposite maschere

3. Incendio del mezzo durante il rifornimento

- l'operazione di rifornimento è eseguita a motore spento ed è vietato fumare

4. Investimento o colpi a persone da parte del mezzo

- nessuna persona si trova nel raggio di azione del mezzo

5. Ribaltamento del mezzo

- il mezzo dispone di apposita cabina
- il mezzo non opera oltre la pendenza massima e si mantiene a distanza adeguata dallo scavo

6. Rumore nell'uso di mezzi atti a movimenti di terra

- il mezzo è dotato di cabina insonorizzata
- il personale a terra che opera in vicinanza del mezzo utilizza cuffie o tappi auricolari
- durante le fasi di inattività il motore viene spento

Elenco dei dispositivi di protezione individuale utilizzati

Tutti i lavoratori presenti in cantiere indossano la tuta da lavoro, le scarpe antinfortunistiche, l'elmetto ed i guanti di uso generale (DPI standard). Per ogni singola fase di lavoro i lavoratori integreranno i dpi standard con quelli ivi indicati. Nel caso non possa essere

rispettata la distanza interpersonale di 1 metro (o più, nel rispetto di quanto stabilito dall'autorità statale e locale) i lavoratori indossano mascherina chirurgica e guanti impermeabili, se non già previsto l'uso di DPI con grado di protezione uguale o superiore.

Elenco delle sostanze

E' previsto l'uso delle seguenti sostanze pericolose:

1. Adesivo universale acrilico
2. Cemento
3. Colla per pavimenti e rivestimenti
4. Guaina bitumosa
5. Liquido impermeabilizzante in resina acrilica
6. Trattamento idrorepellente a base siliconica

SOS.010 - Adesivo universale acrilico

Adesivo a base acrilica idoneo per incollare e fissare molteplici tipologie di materiale.

Procedure di utilizzo

Evitare il contatto diretto con la pelle. Nel caso sciacquare con abbondante acqua.
Non disperdere nell'ambiente i contenitori vuoti.

Elenco dei rischi e relative misure preventive e protettive

Descrizione rischio	Valutazione rischio	Si trasmette all'esterno	Si diffonde alle fasi concomitanti
Contatto della pelle o degli occhi con agenti irritanti	MOLTO BASSO	No	No

1. Contatto della pelle o degli occhi con agenti irritanti
 - le maestranze fanno uso di appositi guanti e occhiali
 - in lavori entro locali chiusi i medesimi vengono costantemente aerati

Elenco dei dispositivi di protezione individuale utilizzati

Tutti i lavoratori presenti in cantiere indossano la tuta da lavoro, le scarpe antinfortunistiche, l'elmetto ed i guanti di uso generale (DPI standard). Per ogni singola fase di lavoro i lavoratori integreranno i dpi standard con quelli ivi indicati. Nel caso non possa essere rispettata la distanza interpersonale di 1 metro (o più, nel rispetto di quanto stabilito dall'autorità statale e locale) i lavoratori indossano mascherina chirurgica e guanti impermeabili, se non già previsto l'uso di DPI con grado di protezione uguale o superiore.

SOS.018 - Cemento

Legante idraulico utilizzato come base per le malte cementizie e calcestruzzo.

La sua basicità (ph 12) causa dermatiti da contatto anche gravi.

La presenza di slice può provocare irritazione alle vie respiratorie. L'inalazione frequente del cemento per un lungo periodo di tempo aumenta il rischio di insorgenza di malattie polmonari.

Procedure di utilizzo

In caso di contatto con gli occhi non strofinare gli occhi per evitare possibili danni causati dallo sfregamento.
lavare abbondantemente con acqua.

Elenco dei rischi e relative misure preventive e protettive

Descrizione rischio	Valutazione rischio	Si trasmette all'esterno	Si diffonde alle fasi concomitanti
Dermatosi per contatto con il cemento	BASSO	No	No
Inalazione di polveri di cemento durante l'impasto	BASSO	No	No

1. Dermatosi per contatto con il cemento
 - le maestranze utilizzano guanti di uso generale
2. Inalazione di polveri di cemento durante l'impasto

- durante le operazioni di svuotamento dei sacchi gli operatori fanno uso di mascherine
- le maestranze evitano lo scuotimento dei sacchi di cemento

Elenco dei dispositivi di protezione individuale utilizzati

Tutti i lavoratori presenti in cantiere indossano la tuta da lavoro, le scarpe antinfortunistiche, l'elmetto ed i guanti di uso generale (DPI standard). Per ogni singola fase di lavoro i lavoratori integreranno i dpi standard con quelli ivi indicati. Nel caso non possa essere rispettata la distanza interpersonale di 1 metro (o più, nel rispetto di quanto stabilito dall'autorità statale e locale) i lavoratori indossano mascherina chirurgica e guanti impermeabili, se non già previsto l'uso di DPI con grado di protezione uguale o superiore.

SOS.021 - Colla per pavimenti e rivestimenti

Premiscelato monocomponente composto da cemento e sabbie di granulometria selezionata, speciali additivi e cellulosa, utilizzato per incollare piastrelle.

Procedure di utilizzo

In caso di inalazione di elevate quantità di polveri portare il soggetto in luogo aperto e ventilato. In caso di malessere consultare un medico.
In caso di contatto con la pelle Lavare abbondantemente con acqua e sapone neutro le aree del corpo che sono venute a contatto con il prodotto; in caso di irritazioni, consultare un medico.
In caso di contatto con gli occhi non strofinare, irrigare immediatamente e abbondantemente con acqua fresca, consultare un medico.
In caso di forte ingestione sciacquare con acqua abbondante e consultare un medico.

Elenco dei rischi e relative misure preventive e protettive

Descrizione rischio	Valutazione rischio	Si trasmette all'esterno	Si diffonde alle fasi concomitanti
Contatto della pelle o degli occhi con agenti irritanti	MOLTO BASSO	No	No

1. Contatto della pelle o degli occhi con agenti irritanti
 - le maestranze fanno uso di appositi guanti e occhiali
 - in lavori entro locali chiusi i medesimi vengono costantemente aerati

Elenco dei dispositivi di protezione individuale utilizzati

Tutti i lavoratori presenti in cantiere indossano la tuta da lavoro, le scarpe antinfortunistiche, l'elmetto ed i guanti di uso generale (DPI standard). Per ogni singola fase di lavoro i lavoratori integreranno i dpi standard con quelli ivi indicati. Nel caso non possa essere rispettata la distanza interpersonale di 1 metro (o più, nel rispetto di quanto stabilito dall'autorità statale e locale) i lavoratori indossano mascherina chirurgica e guanti impermeabili, se non già previsto l'uso di DPI con grado di protezione uguale o superiore.

SOS.027 - Guaina bitumosa

Emulsione bitumosa su strati di fibre di poliestere

Procedure di utilizzo

Il bitume è una sostanza cancerogena e pertanto sono obbligatori l'uso di tute, guanti e mascherine.
In caso di contatto con occhi, raffreddare la parte con abbondante acqua per almeno 5 minuti. Consultare immediatamente un medico.
Nel caso in cui il prodotto caldo entri accidentalmente in contatto con la pelle, immergere immediatamente la parte lesa sotto acqua corrente fredda per almeno 10 minuti.
In caso irritazione per esposizione ad elevate concentrazione di fumi, trasportare il colpito in atmosfera non inquinata. Consultare un medico

Elenco dei rischi e relative misure preventive e protettive

Descrizione rischio	Valutazione rischio	Si trasmette all'esterno	Si diffonde alle fasi concomitanti
Contatto con bitume	MOLTO BASSO	No	Si

1. Contatto con bitume

Il rischio si diffonde alle fasi concomitanti

- le maestranze fanno uso di appositi guanti, tute e occhiali e mascherina
- la zona è inibita ai non addetti
- in caso di contatto con la pelle, la zona viene lavata con acqua e appositi saponi

Elenco dei dispositivi di protezione individuale utilizzati

Tutti i lavoratori presenti in cantiere indossano la tuta da lavoro, le scarpe antinfortunistiche, l'elmetto ed i guanti di uso generale (DPI standard). Per ogni singola fase di lavoro i lavoratori integreranno i dpi standard con quelli ivi indicati. Nel caso non possa essere rispettata la distanza interpersonale di 1 metro (o più, nel rispetto di quanto stabilito dall'autorità statale e locale) i lavoratori indossano mascherina chirurgica e guanti impermeabili, se non già previsto l'uso di DPI con grado di protezione uguale o superiore.

SOS.029 - Liquido impermeabilizzante in resina acrilica

Prodotto a base di resina acrilica in emulsione acquosa, in grado di formare una pellicola flessibile, impermeabile, utilizzato per l'impermeabilizzazione di superfici piane o inclinate.

Procedure di utilizzo

La presenza della soluzione acquosa in luogo di solventi rende il prodotto non tossico.

Elenco dei rischi e relative misure preventive e protettive

Descrizione rischio	Valutazione rischio	Si trasmette all'esterno	Si diffonde alle fasi concomitanti
Contatto con sostanze chimiche da applicare su superfici	MOLTO BASSO	No	No
Inquinamento falde per uso di additivi	MOLTO BASSO	No	No

1. Contatto con sostanze chimiche da applicare su superfici
 - i prodotti sono applicati utilizzando pennelli e spazzole
 - le maestranze utilizzano appositi guanti e tuta
2. Inquinamento falde per uso di additivi
 - il prodotto non viene a contatto con canalizzazioni o corsi d'acqua o falde freatiche
 - i contenitori vuoti sono smaltiti mediante appositi servizio

Elenco dei dispositivi di protezione individuale utilizzati

Tutti i lavoratori presenti in cantiere indossano la tuta da lavoro, le scarpe antinfortunistiche, l'elmetto ed i guanti di uso generale (DPI standard). Per ogni singola fase di lavoro i lavoratori integreranno i dpi standard con quelli ivi indicati. Nel caso non possa essere rispettata la distanza interpersonale di 1 metro (o più, nel rispetto di quanto stabilito dall'autorità statale e locale) i lavoratori indossano mascherina chirurgica e guanti impermeabili, se non già previsto l'uso di DPI con grado di protezione uguale o superiore.

SOS.044 - Trattamento idrorepellente a base silconica

Prodotto a base di siliconi in solvente incolore, utilizzato in genere per la protezione delle strutture verticali contro l'azione della pioggia battente.

Procedure di utilizzo

La presenza in questi prodotti di solventi ed altre sostanze possono avere un effetto infiammatorio. Nel caso di applicazione in locali chiusi e di modesta cubatura, assicurare una idonea aerazione ed in generale osservare tutte le consuete norme che regolano la manipolazione e l'uso di sostanze contenenti solventi.

Elenco dei rischi e relative misure preventive e protettive

Descrizione rischio	Valutazione rischio	Si trasmette all'esterno	Si diffonde alle fasi concomitanti
Contatto della pelle o degli occhi con agenti irritanti	MOLTO BASSO	No	No

1. Contatto della pelle o degli occhi con agenti irritanti

- le maestranze fanno uso di appositi guanti e occhiali
- in lavori entro locali chiusi i medesimi vengono costantemente aerati

Elenco dei dispositivi di protezione individuale utilizzati

Tutti i lavoratori presenti in cantiere indossano la tuta da lavoro, le scarpe antinfortunistiche, l'elmetto ed i guanti di uso generale (DPI standard). Per ogni singola fase di lavoro i lavoratori integreranno i dpi standard con quelli ivi indicati. Nel caso non possa essere rispettata la distanza interpersonale di 1 metro (o più, nel rispetto di quanto stabilito dall'autorità statale e locale) i lavoratori indossano mascherina chirurgica e guanti impermeabili, se non già previsto l'uso di DPI con grado di protezione uguale o superiore.

1. Guanti in gomma antiacidi e solventi

Elenco dei DPI

Tutti i lavoratori presenti in cantiere indossano la tuta da lavoro, le scarpe antinfortunistiche, l'elmetto ed i guanti di uso generale (DPI standard).

Nel caso non possa essere rispettata la distanza interpersonale di un metro (o più, nel rispetto di quanto stabilito dall'autorità statale e locale) i lavoratori indossano mascherina chirurgica e guanti impermeabili, se non già previsto l'uso di DPI con grado di protezione uguale o superiore.

E' inoltre previsto l'uso dei seguenti dispositivi di protezione individuale:

1. Cuffia auricolare
2. Grembiale per saldature
3. Guanti anticalore
4. Guanti antitaglio in pelle
5. Guanti antivibrazioni
6. Guanti dielettrici
7. Guanti in gomma antiacidi e solventi
8. Maschera monouso per polveri e fumi
9. Occhiali in policarbonato
10. Scarpe isolanti
11. Schermo facciale in policarbonato
12. Semimaschera contro gas e vapori organici

DPI.55654 - Cuffia auricolare

Cuffia antirumore adatta ad utilizzo con altri dispositivi di protezione.

DPI.009 - Grembiale per saldature

Grembiale in pelle crosta per saldatura.

DPI.010 - Guanti anticalore

Guanti in crosta resistenti alle scintille incandescenti e al calore in genere.

DPI.011 - Guanti antitaglio in pelle

Guanti antitaglio in pelle fiore con rinforzo sul palmo.

DPI.012 - Guanti antivibrazioni

Guanti in pelle con protezione del polso, con doppio spessore sul palmo e imbottitura di assorbimento in grado di ridurre gli effetti della vibrazione. Resistenti al taglio e alle perforazioni.

DPI.014 - Guanti dielettrici

Guanti isolanti per lavori su parti in tensione (da utilizzarsi per tensioni inferiori alle massime supportate).

Procedure di utilizzo

Vengono utilizzate per tensioni inferiori alle massime supportate

DPI.015 - Guanti in gomma antiacidi e solventi

Guanti in lattice naturale o nitrile con cotone floccato interno con esterno antiscivolo. Resistenti agli acidi, ai solventi, ai prodotti caustici, ai tagli, alle abrasioni e alle perforazioni.

DPI.022 - Maschera monouso per polveri e fumi

Mascherina monouso per polveri a bassa nocività e fumi, classe di protezione FFP2S.

DPI.024 - Occhiali in policarbonato

Occhiali in policarbonato con schermi laterali adatto in presenza di polveri, schizzi e getti.

DPI.028 - Scarpe isolanti

Scarpe con suola impermeabile e isolante.

DPI.029 - Schermo facciale in policarbonato

Dispositivo in grado di proteggere da schizzi di sostanze chimiche.

DPI.030 - Semimaschera contro gas e vapori organici

Maschera a struttura integrata che consente di combinare più filtri in funzione della protezione che si desidera attuare. Adatta per l'intercettazione di polveri, gas e vapori organici e non organici. Classe di protezione FFABEK1P2SL.

Elenco dei rischi

1. Caduta da tetti e coperture
2. Caduta dal ponteggio a cavalletti
3. Caduta dall'alto dal ponteggio
4. Caduta dall'alto dalla scala doppia
5. Caduta dall'alto di puntelli e casseri
6. Caduta dall'alto nell'operazione di svuotamento entro il canale
7. Caduta dall'alto nell'uso di scale
8. Caduta dell'operatore nell'uso della pompa cls
9. Caduta di materiale dal cassone del mezzo
10. Caduta di materiale dalla benna del mezzo
11. Caduta di materiali dal canale
12. Caduta di materiali dall'alto del ponteggio
13. Caduta di materiali dall'alto in genere
14. Caduta di materiali dall'alto nell'uso di scale
15. Caduta di materiali dalla carriola o carrello
16. Caduta di materiali dalla gru a torre
17. Caduta entro il vano scala
18. Caduta nel salire sul mezzo
19. Cadute a livello e scivolamenti nell'uso del ponteggio
20. Cadute a livello nell'uso della carriola o carrello
21. Cadute a livello nell'uso della sega circolare
22. Cadute a livello per inciampo negli assi della casseratura
23. Cadute a livello per inciampo nei lavori di demolizione
24. Cadute a livello per inciampo nella lavorazione dei ferri
25. Cadute dall'alto in genere
26. Cadute dall'alto nella realizzazione/posa di solai
27. Cadute entro lo scavo
28. Cadute entro varchi del tetto (lucernari e simili)
29. Cadute per inciampo nell'armatura posata
30. Cedimento improvviso della casseratura per eccessiva spinta del cls
31. Cesoiamento causato dalle razze del volante
32. Cesoiamento nell'uso del piegaferri
33. Colpi alle mani nell'uso del martello
34. Colpi e impatti da parte del bicchiere della betoniera
35. Colpi e lacerazioni nell'uso del piccone
36. Colpi e schiacciamento causati dal carico dell'autogrù
37. Contatto con bitume
38. Contatto con gli organi in movimento della betoniera
39. Contatto con linee elettriche esterne
40. Contatto con linee elettriche nell'uso dell'autogrù
41. Contatto con microrganismi dannosi
42. Contatto con sostanze chimiche da applicare su superfici
43. Contatto della gru o del carico della gru a torre con persone
44. Contatto della pelle o degli occhi con agenti irritanti
45. Contusioni per colpo ricevuto dal canale di scolo o dalla pompa del cls
46. Crolli durante l'uso del martello pneumatico
47. Crollo del canale per distacco dei ganci
48. Crollo del ponteggio su cavalletti
49. Crollo della casseratura per insufficiente puntellatura
50. Crollo delle strutture causate dalle vibrazioni dei mezzi meccanici
51. Crollo improvviso della struttura per prematuro disarmo
52. Crollo improvviso delle strutture in demolizione con mezzi meccanici
53. Crollo improvviso di strutture verticali demolite a mano
54. Crollo o ribaltamento del ponteggio
55. Crollo o ribaltamento della gru a torre
56. Danni agli arti inferiori per caduta entro buche o piccoli scavi
57. Danni all'apparato spino/dorsale nell'uso della carriola o carrello
58. Danni all'apparato spino/dorsale nell'uso della scala ad innesti
59. Danni all'apparato spino/dorsale nell'uso di attrezzi manuali
60. Danni spino dorsali nel caricamento della betoniera
61. Danni spino-dorsali nel sollevamento dei sacchi di cemento
62. Danni spino-dorsali per movimenti ripetitivi di carichi
63. Dermatosi per contatto con il cemento
64. Distacco del materiale dalla pinza dello scavatore

65. Elettrocuzione nell'installazione dell'impianto elettrico
66. Elettrocuzione nell'uso del martello elettrico
67. Elettrocuzione nell'uso del ponteggio
68. Elettrocuzione nell'uso della gru a torre
69. Elettrocuzione nell'uso di attrezzatura elettrica portatile
70. Elettrocuzione per mancanza di isolamento
71. Esplosione della cartuccia della pistola sparachiodi
72. Esplosione per rinvenimento casuale di ordigni bellici durante gli scavi
73. Imbrigliamento di indumenti
74. Inalazione di fumi nell'uso del martello pneumatico
75. Inalazione di gas nell'uso del cannello
76. Inalazione di gas nell'uso della saldatrice per polietilene
77. Inalazione di polveri di cemento durante l'impasto
78. Inalazione di polveri di cemento in genere
79. Inalazione di polveri durante il carico di detriti
80. Inalazione di polveri in genere
81. Inalazione di polveri nell'uso del canale per convogliare le macerie
82. Inalazione di polveri nell'uso del flessibile
83. Inalazione di polveri nell'uso della sega circolare
84. Inalazioni di fumi di scarico di mezzi atti movimenti a terra
85. Inalazioni di fumi di scarico in genere
86. Inalazioni di polveri durante la demolizione di strutture
87. Incendi ed esplosioni nell'uso del cannello ad aria calda
88. Incendio del mezzo durante il rifornimento
89. Incidenti nel cantiere con altri mezzi
90. Infilzamento da parte dei ferri affioranti dal getto
91. Infilzamento da parte dei ferri affioranti dal vano scala
92. Inquinamento falde per uso di additivi
93. Intercettazione accidentale di linee elettriche nei lavori di demolizione
94. Intercettazione di linee elettriche interrato
95. Intercettazione di linee elettriche nei lavori di scavo a mano
96. Investimento nel cantiere da parte di mezzi meccanici
97. Investimento o colpi a persone da parte del mezzo
98. Lacerazioni e punture nell'uso della pistola sparachiodi
99. Movimentazione manuale dei carichi in genere
100. Proiezione di schegge in genere
101. Proiezione di schegge nell'uso del flessibile
102. Proiezione di schegge nell'uso del martello manuale
103. Proiezione di schegge nell'uso della pistola sparachiodi
104. Proiezione di schegge nell'uso della sega circolare
105. Ribaltamento del mezzo
106. Ribaltamento del miniescavatore durante il carico/scarico su autocarro
107. Ribaltamento dell'autobotte
108. Ribaltamento dell'autocarro
109. Ribaltamento dell'autogrù
110. Rottura dei pioli della scala
111. Rottura dei tubi in pressione del mezzo
112. Rottura del disco della sega circolare
113. Rottura dell'impalcato del ponteggio
114. Rottura delle funi della gru
115. Rottura tubazioni a pressione dell'autobetoniera
116. Rovesciamento della scala doppia
117. Rumore nell'uso del battipiastrale
118. Rumore nell'uso del flessibile/levigatrice
119. Rumore nell'uso del martello elettrico/pneumatico
120. Rumore nell'uso del martello manuale
121. Rumore nell'uso del mezzo
122. Rumore nell'uso dell'autobetoniera
123. Rumore nell'uso della betoniera a bicchiere
124. Rumore nell'uso della sega circolare
125. Rumore nell'uso di attrezzi generici
126. Rumore nell'uso di mezzi atti a movimenti di terra
127. Schiacciamento alle mani e ai piedi nel manovrare carichi pesanti
128. Schiacciamento da blocchi pesanti in pietra
129. Schiacciamento degli arti nell'uso del tagliapiastre
130. Scivolamenti a livello nell'uso del piegaferri

- 131. Scivolamenti per fondo viscido
- 132. Scivolamento su tetto inclinato
- 133. Scoppio delle tubazioni del martello pneumatico
- 134. Seppellimento per crollo delle pareti di scavo
- 135. Sganciamento del carico della gru
- 136. Stritolamento negli ingranaggi dell'autobetoniera
- 137. Stritolamento negli ingranaggi dell'autopompa
- 138. Stritolamento per avvio spontaneo della betoniera
- 139. Tagli agli arti inferiori e superiori nell'uso del flessibile
- 140. Tagli agli arti nell'uso della sega circolare
- 141. Tagli agli arti nell'uso di attrezzi manuali
- 142. Tagli e abrasioni alle mani in genere
- 143. Tagli e abrasioni alle mani nel montaggio e smontaggio del ponteggio
- 144. Tagli e abrasioni alle mani nell'uso di utensili manuali
- 145. Tagli, abrasioni e lacerazioni nell'installazione-rimozione del cantiere
- 146. Tagli, abrasioni e schegge nella realizzazione/smontaggio della cassature
- 147. Ustioni nell'uso del cannello
- 148. Ustioni nell'uso del flessibile
- 149. Ustioni nell'uso della saldatrice per polietilene
- 150. Vibrazioni nell'uso del mezzo
- 151. Vibrazioni nell'uso di attrezzi manuali

9. Cooperazione, informazione e coordinamento

L'attività di coordinamento degli interventi di prevenzione e di protezione dovrà essere organizzata dal coordinatore in materia di sicurezza per l'esecuzione dei lavori tra i datori di lavoro, compresi i lavoratori autonomi interessati all'esecuzione delle lavorazioni mediante:

- a) prima dell'inizio dei lavori il titolare dell'impresa appaltatrice dovrà eseguire, unitamente al direttore dei lavori e al coordinatore per l'esecuzione, un sopralluogo al fine di prendere visione congiunta del cantiere tutto, e di valicare il presente piano ed il piano operativo di sicurezza o, eventualmente, apportarvi le occorrenti modifiche verificando altresì l'esatto calendario dei lavori, in modo da consentire al coordinatore per l'esecuzione di prestabilire i propri interventi in cantiere, che avverranno di norma due giorni prima di ogni nuova fase lavorativa o comunque prima dell'ingresso delle imprese subappaltatrici o dei lavori autonomi in cantiere;
- b) le visite verranno svolte in modo congiunto fra coordinatore, responsabile di cantiere dell'impresa appaltatrice e responsabile di cantiere dell'impresa subappaltatrice, e saranno previste ad ogni loro avvicendamento, con lo scopo di verificare se il cantiere e le relative opere provvisorie rispondono alle prescrizioni di sicurezza, sia dettate dalle norme sia previste dal presente piano;
- c) la consegna dell'area assegnata;
- d) le autorizzazioni di accesso agli impianti;
- e) l'individuazione delle interferenze presenti tra i vari lavori da svolgere nell'area assegnata;
- f) le riunioni per l'approfondimento delle misure da adottare;
- g) le disposizioni per l'eventuale adeguamento del Piano al fine dell'adozione di misure specifiche per superare le interferenze;
- h) i controlli in corso d'opera.

In ogni caso il coordinatore per l'esecuzione dei lavori dovrà assicurare, tramite le opportune azioni di coordinamento, l'applicazione delle disposizioni contenute nel presente piano e delle relative procedure di lavoro che riterrà di attuare.

Tutte le imprese che accedono al cantiere produrranno la documentazione prevista da questo piano nel paragrafo "Documentazione da tenere in cantiere".

Le imprese non entreranno in cantiere se non dopo aver preso visione del presente documento. Le persone che accedono al cantiere, se non dipendenti delle imprese, verranno accompagnate dal responsabile del cantiere. Ogni qualvolta vengano apportate modifiche a questo piano, verranno informati i rappresentanti per la sicurezza ed i lavoratori interessati.

Tutte le imprese limiteranno l'uso di sostanze pericolose e comunque le terranno negli appositi recipienti e depositeranno in cantiere le relative schede tossicologiche.

Per quanto attiene l'utilizzazione collettiva di impianti (apparecchi di sollevamento, impianti elettrici, ecc.) infrastrutture (quali servizi igienici, opere di viabilità, ecc.) mezzi logistici (quali opere provvisorie, macchine, ecc.) e mezzi di protezione collettiva, le imprese ed i lavoratori autonomi dovranno attenersi alle indicazioni del coordinatore dei lavori.

Durante l'espletamento dei lavori, il coordinatore per l'esecuzione provvederà, qualora lo ritenesse necessario, ad indire delle riunioni di coordinamento tra le varie imprese ed i lavoratori autonomi, intese a meglio definire le linee di azione ai fini della salvaguardia della sicurezza e della salute dei lavoratori.

Per quanto attiene lo scambio di reciproche informazioni tra le varie imprese ed i lavoratori autonomi, questi dovranno attenersi alle indicazioni di legge con particolare riferimento all'articolo 95 lettera g) del D.Lgs 81/2008.

La viabilità di cantiere verrà mantenuta efficiente a cura dell'impresa che ha causato danni o impedito il transito con depositi o simili.

La pulizia dei servizi assistenziali compete all'impresa principale.

L'uso dell'impianto elettrico di cantiere potrà essere concesso a cura dell'impresa principale alle altre imprese ed agli altri lavoratori autonomi. All'impresa principale compete comunque il mantenimento in sicurezza dell'impianto.

Il coordinatore per la sicurezza, congiuntamente all'impresa, redigerà un elaborato da cui risulti la pianificazione temporale dei lavori (diagramma di Gantt), che dipende dall'organizzazione dell'impresa e dalle scelte del committente. Particolare attenzione dovrà porsi ai periodi in cui impresa o altri lavoratori autonomi interagiscono, dato che spesso questi ultimi non conoscono il cantiere (macchinari, opere provvisorie ecc.) e ignorano le misure di sicurezza in atto.

I lavoratori autonomi e le imprese subappaltanti verranno rese edotte che non potranno rimuovere le opere provvisorie dell'impresa (esempio: non rimuovere le tavole del ponteggio per realizzare basamenti temporanei, non rimuovere le scale di accesso ai ponteggi ecc.).

I lavoratori non autorizzati non manovreranno macchine di cantiere per il cui uso è necessaria la presenza del macchinista specializzato.

Durante la fase di realizzazione dell'impianto elettrico, prima di attivare la corrente verrà dato preavviso a tutte le maestranze presenti in cantiere. Le parti dell'impianto sotto tensione verranno debitamente protette.

In presenza di operazioni di saldatura a fiamma, soprattutto se eseguite da personale esterno, il personale addetto si accerterà che tali operazioni non comportino rischi di incendio a danno delle strutture adiacenti.

Gestione dell'emergenza.

In previsione di gravi rischi quali: incendio, esplosioni, crollo, allagamento, deve essere prevista la modalità di intervento. A tal scopo verranno designate le persone che formeranno la squadra di primo intervento. Dette persone verranno opportunamente formate e informate. Esse, in condizioni normali, svolgeranno anche il compito di sorveglianza delle vie di esodo, dei mezzi di spegnimento e del rispetto dei divieti e delle limitazioni, la cui trasgressione può impedire un facile e sicuro intervento.

Formazione del personale in materia di igiene e sicurezza

Ai fini della gestione in sicurezza del cantiere è indispensabile che i datori di lavoro delle imprese appaltatrici e subappaltatrici abbiano attuato nei confronti dei lavoratori subordinati quanto previsto dal D.Lgs 81/2008 e dalle altre leggi e regolamenti vigenti in materia di istituti relazionali di informazione, formazione, addestramento ed istruzione al fine della prevenzione dei rischi lavorativi. L'avvenuto adempimento agli istituti relazionali dovrà essere dimostrato dai vari datori di lavoro che si susseguono in cantiere con consegna al coordinatore in fase di esecuzione di dichiarazione liberatoria.

Sorveglianza sanitaria nei confronti dei lavoratori impegnati nel cantiere

Nei confronti di tutti i lavoratori delle imprese appaltanti e subappaltanti chiamati ad operare nel cantiere, dovrà essere stata accertata l'idoneità fisica mediante visita medica ed accertamenti diagnostici eseguiti a cura di un medico competente.

Gestione dei Dispositivi di Protezione Individuale in cantiere

A tutti i lavoratori dovranno essere obbligatoriamente forniti in dotazione personale tute di lavoro, scarpe di sicurezza, guanti ed elmetti per la protezione del capo. Dovranno essere disponibili in cantiere occhiali, maschere, tappi o cuffie auricolari contro il rumore, cinture di sicurezza, e quant'altro in relazione ad eventuali rischi specifici attinenti la particolarità del lavoro.

Percorsi dei mezzi di soccorso.

Nel caso di infortuni gravi dove sia necessario far intervenire l'ambulanza i percorsi ed i tempi ottimali di intervento sono così stimati e descritti:

{indicare i percorsi ottimali per l'intervento dei mezzi di soccorso}

I Datori di Lavoro, i Responsabili del Servizio di prevenzione e protezione, i lavoratori incaricati di attuare le misure di Pronto Soccorso, delle imprese esecutrici ed i lavoratori autonomi, dovranno percorrere prima dell'inizio dei lavori, la strada necessaria per raggiungere il più vicino Pronto Soccorso, allo scopo di conoscerlo e seguirlo correttamente in eventuali situazioni di emergenza che si potrebbero venire a creare.

Copertura a tetto.

Non dovranno essere gettati dal tetto materiali che possono colpire gli operai che lavorano nei piani sottostanti.

Impianti elettrici.

Prima di attivare la corrente elettrica dovrà essere dato preavviso alle maestranze. Non potranno essere rimosse le opere provvisorie dei ponteggi prima della fine dei lavori (non rimuovere le scale di accesso ai piani del ponteggio, non rimuovere le tavole).

Scavo a sezione ristretta eseguito con mezzi meccanici e/o a mano.

Nessun operaio dovrà operare nel raggio di azione dei mezzi meccanici quando questi ultimi sono in funzione.

Coordinamento generale

Modalità di trasmissione del Piano di Sicurezza e Coordinamento.

Il Committente o il responsabile dei lavori trasmette il piano di sicurezza e di coordinamento a tutte le imprese da lui individuate e operanti nel cantiere; in caso di suddivisione di appalti è possibile trasmetterne solo uno stralcio, contenente, le lavorazioni di interesse dell'appaltatore.

Modalità di trasmissione del Piano Operativo di Sicurezza redatto dalle imprese appaltatrici e suoi contenuti.

Prima dell'inizio dei rispettivi lavori ciascuna impresa esecutrice trasmette il proprio piano operativo di sicurezza al Coordinatore per l'esecuzione.

Modalità di comunicazione di eventuale sub-appalto.

Ai sensi dell'art. 1656 del Codice Civile, si dovrà richiedere preventivamente al committente l'autorizzazione a lavori in sub-appalto.

Modalità di gestione del Piano di Sicurezza e di Coordinamento e dei Piani Operativi in Cantiere.

Si fa obbligo all'Impresa aggiudicataria appaltatrice di trasmettere il Piano di Sicurezza e Coordinamento alle imprese esecutrici sub-appaltatrici ed ai lavoratori autonomi, prima dell'inizio dei lavori, anche allo scopo di potere correttamente redigere da parte degli stessi, i rispettivi previsti piani operativi.

Qualsiasi situazione che possa venirsi a creare nel cantiere, difforme da quanto previsto nel Piano di Sicurezza e Coordinamento e nei Piani Operativi, dovrà essere tempestivamente comunicata al coordinatore per l'esecuzione dei lavori.

Si fa obbligo a tutte le imprese appaltatrici e sub-appaltatrici dirette o indirette di tenere in cantiere a disposizione dei lavoratori interessati una copia del Piano di Sicurezza e Coordinamento e una copia del Piano Operativo.

Modalità di consultazione dei rappresentanti per la sicurezza delle imprese.

Si fa obbligo a tutte le imprese appaltatrici e sub-appaltatrici dirette o indirette di mettere a disposizione, almeno dieci giorni prima dell'inizio delle lavorazioni, al proprio Rappresentante dei Lavoratori per la Sicurezza sia esso interno all'azienda o a livello territoriale, il presente Piano di Sicurezza e Coordinamento ed il Piano Operativo di Sicurezza.

Qualora il Rappresentante dei Lavoratori lo richieda, il datore di lavoro deve fornire ogni chiarimento in merito ai citati documenti. Qualora il Rappresentante dei Lavoratori formuli delle proposte o delle riserve circa i contenuti dei citati documenti, questi dovranno essere tempestivamente trasmessi al coordinatore per l'esecuzione che dovrà provvedere nel merito.

Di tale atto verrà richiesta documentazione dimostrativa alle imprese da parte del coordinatore per l'esecuzione.

Modalità di organizzazione dei rapporti tra le imprese ed il coordinatore per l'esecuzione.

Si fa obbligo a tutte le imprese appaltatrici e sub-appaltatrici dirette o indirette, ivi compresi i lavoratori autonomi, di comunicare al coordinatore per l'esecuzione la data di inizio delle proprie lavorazioni con almeno 48 ore di anticipo (la comunicazione deve avvenire per iscritto anche via fax).

Modalità di organizzazione tra i datori di lavoro, ivi compresi i lavoratori autonomi, della cooperazione e del coordinamento delle attività nonché della reciproca informazione.

Per quanto attiene l'utilizzazione collettiva di impianti (apparecchi di sollevamento, impianti elettrici, ecc.), infrastrutture (quali servizi igienico assistenziali, opere di viabilità, ecc.), mezzi logistici (quali opere provvisorie macchine, ecc.), e mezzi di protezione collettiva, le imprese ed i lavoratori autonomi dovranno attenersi alle indicazioni sottoesposte.

Si fa obbligo a tutte le imprese appaltatrici e sub-appaltatrici dirette o indirette, ivi compresi i lavoratori autonomi, di attenersi alle norme di coordinamento e cooperazione indicate nel presente documento.

Durante l'espletamento dei lavori, il coordinatore per l'esecuzione provvederà, qualora lo ritenesse necessario, ad indire delle riunioni di coordinamento tra le varie imprese e i lavoratori autonomi, intese a meglio definire le linee di azione ai fini della salvaguardia della sicurezza e della salute dei lavoratori.

Per quanto attiene lo scambio di reciproche informazioni tra le varie imprese ed i lavoratori autonomi, questi dovranno attenersi alle indicazioni di legge con particolare riferimento all'articolo 95 lettera g) del D.Lgs.81/2008.

Nello specifico, tra le imprese dovrà sussistere una cooperazione circa l'attuazione delle misure di prevenzione e protezione dai rischi incidenti sull'attività lavorativa oggetto dell'appalto; gli interventi di prevenzione e protezione dai rischi cui sono esposti i lavoratori, peraltro indicati nella relazione tecnica di analisi delle fasi di lavoro, dovranno essere coordinati anche tramite informazioni reciproche necessari ad individuare rischi da interferenze tra i lavori delle imprese coinvolte nell'esecuzione delle opere.

Uso comune delle attrezzature

Viabilità di cantiere: si rammenta l'obbligo di provvedere alla manutenzione delle vie di transito (inghiaatura, livellamento superficiale, togliere la neve, eliminare pozzanghere, ecc.), di evitare il deposito di materiali nelle vie di transito, in prossimità di scavi ed in posti che possano ostacolare la normale circolazione e comunque al di fuori delle aree definite, di evitare accatastamenti non conformi alle norme, ed al buon senso, di materiali sfusi o pallettizzati, di evitare la percorrenza delle vie di transito con automezzi in genere, limitandola allo stretto necessario e comunque solo per operazioni di carico e scarico di materiali. Eventuali danneggiamenti alle strutture sopra citate dovranno essere immediatamente rimossi a cura dell'impresa che ha provocato il danno o la cattiva condizione d'uso; in caso di controversia sarà l'impresa appaltatrice principale a dover provvedere al ripristino delle normali condizioni di cantiere.

Apparecchi di sollevamento: (tipo gru, argani, elevatori a cavalletto e a palo, ecc.), gli stessi potranno essere utilizzati dalle altre imprese appaltanti o sub appaltanti previa autorizzazione anche verbale dell'impresa proprietaria (l'autorizzazione può essere concessa solo se vengono rispettati gli standard di sicurezza di legge); il mantenimento delle adeguate condizioni di sicurezza e di manutenzione dei citati impianti compete all'impresa che li detiene salvo accordo raggiunto con gli altri datori di lavoro che li utilizzano. L'uso degli apparecchi di sollevamento è comunque sempre limitato a personale esperto delle imprese o dei lavoratori autonomi.

Impianto elettrico di cantiere: lo stesso potrà essere utilizzato dalle altre imprese appaltanti o sub appaltanti previa autorizzazione anche verbale dell'impresa proprietaria (l'autorizzazione può essere concessa solo se vengono rispettati gli standard di sicurezza di legge); il mantenimento delle adeguate condizioni di sicurezza e di manutenzione del citato impianto compete all'impresa che li detiene salvo accordo raggiunto con gli altri datori di lavoro che lo utilizzano.

Eventuali modifiche dell'impianto o eventuali manutenzioni potranno avvenire solo con l'intervento di personale elettricamente addestrato e nel rispetto delle norme vigenti in materia.

Macchine operatrici, macchine utensili, attrezzi di lavoro: le stesse potranno essere concesse alle altre imprese appaltanti o sub appaltanti previa autorizzazione, anche verbale, dell'impresa proprietaria (l'autorizzazione può essere concessa solo se vengono rispettati gli standard di sicurezza di legge); il mantenimento delle adeguate condizioni di sicurezza e di manutenzione delle macchine e delle attrezzature compete all'impresa che li detiene salvo, accordo raggiunto con gli altri datori di lavoro che le utilizzano. L'uso delle macchine e delle attrezzature citate è tuttavia concesso solo al personale in possesso di adeguata formazione ed addestramento.

Opere provvisorie di vario tipo: (scale semplici e doppie ponti metallici a cavalletti o a tubi e giunti, ponti in legno, ponti a cavalletto o trabattelli, ecc.), le stesse potranno essere utilizzate dalle altre imprese appaltanti o sub appaltanti previa autorizzazione anche verbale dell'impresa proprietaria

(l'autorizzazione può essere concessa solo se vengono rispettati gli standard di sicurezza di legge); il mantenimento delle adeguate condizioni di sicurezza e di manutenzione delle citate opere, compete all'impresa che li detiene (salvo accordo raggiunto con gli altri datori di lavoro che lo utilizzano).

Informazioni e segnalazioni: in aggiunta alle informazioni di carattere generale fornite agli addetti ai lavori dalle imprese esecutrici, ulteriori informazioni, riguardanti la sicurezza sul lavoro, dovranno essere fornite secondo necessità mediante scritte, avvisi o segnalazioni convenzionali, il cui significato dovrà essere preventivamente chiarito alle maestranze addette. Le modalità di impiego degli apparecchi di sollevamento, di trasporto ed i segnali prestabiliti per l'esecuzione delle manovre dovranno essere richiamati mediante avvisi chiaramente leggibili. Eventuali punti di particolare pericolo dovranno essere contraddistinti con segnaletica atta a trasmettere messaggi di avvertimento, divieto, prescrizione e salvataggio.

10. Gestione dei mezzi di protezione collettiva

Attrezzature di primo soccorso

Cassetta di pronto soccorso.

L'appaltatore, mette a disposizione delle maestranze in posizione fissa, ben visibile e segnalata, un cassetta di medicazione il cui contenuto è indicato dalla legge. Devono almeno essere presenti i seguenti medicinali: siringhe monouso da 50 ml, garze sterili, lacci emostatici, bende, cerotti vari in carta, cerotti vari bendati, guanti monouso in lattice, guanti sterili, ghiaccio istantaneo, rete elastica contenitiva, forbice, acqua ossigenata, disinfettante. E' utile che sia anche presente il seguente materiale: coperta di lana o coperta termica, termometro, pinza, spugnette detergenti, mascherina per respirazione artificiale, fisiologica in flaconi da 250-500 ml, crema cortisonica, crema o spray per ustioni. L'appaltatore prima dell'inizio dei lavori designa un soggetto, opportunamente formato, avente il compito di prestare il primo soccorso all'infortunato.

Avvisatori acustici

Girofari ed altri segnalatori

Al fine di ridurre al minimo il pericolo di investimento di persone da parte di mezzi meccanici, questi ultimi sono dotati di girofaro con avvisatore acustico, il cui funzionamento è verificato prima del loro utilizzo.

Illuminazione di emergenza

Mezzi estinguenti

Estintori portatili.

In cantiere sono tenuti in efficienza due estintori a polvere il cui posizionamento è indicato dal layout del cantiere. La presenza degli estintori è segnalata da appositi cartelli posti in posizione visibile. La zona circostante agli estintori viene tenuta sgombra da materiali e da attrezzature. Di seguito sono elencati le varie classi di agenti estinguenti utilizzabili in relazione al materiale incendiato.

Classe A. Incendi di materiali solidi combustibili come il legno, la carta, i tessuti, le pelli, la gomma ed i suoi derivati, i rifiuti e la cui combustione comporta di norma la produzione di braci ed il cui spegnimento presenta particolari difficoltà.

Agenti estinguenti: ACQUA con un effetto BUONO, SCHIUMA con un effetto BUONO, POLVERE con un effetto MEDIOCRE e CO2 con un effetto SCARSO.

Classe B. Incendi di liquidi infiammabili per il cui spegnimento è necessario un effetto di copertura e soffocamento, come alcoli, solventi, oli minerali, grassi, eteri, benzine, ecc.

Agenti estinguenti: ACQUA con un effetto MEDIOCRE, SCHIUMA con un effetto BUONO, POLVERE con un effetto BUONO e CO2 con un effetto MEDIOCRE.

Classe C. Incendi di gas infiammabili quali metano, idrogeno acetilene, ecc.

Agenti estinguenti: ACQUA con un effetto MEDIOCRE, SCHIUMA con un effetto INADATTO, POLVERE con un effetto BUONO e CO2 con un effetto MEDIOCRE.

Classe D. Incendi di materiali metallici

Classe E. Incendi di apparecchiature elettriche, trasformatori, interruttori, quadri, motori ed apparecchiature elettriche in genere per il cui spegnimento sono necessari agenti elettricamente non conduttivi.

Agenti estinguenti: ACQUA con un effetto INADATTO, SCHIUMA con un effetto INADATTO, POLVERE con un effetto BUONO e CO2 con un effetto BUONO.

Protezione condutture acquedotto

Conduttura non interferente coi lavori:

Nella zona del cantiere è presente una conduttura dell'acquedotto pubblico, che però non interferisce con i lavori. Nessuno scavo è eseguito in prossimità di essa.

Protezione condutture gas

Conduttura non interferente coi lavori:

Nella zona del cantiere non è presente una conduttura gas.

Protezione linee elettriche

Conduttura non interferente coi lavori:
Nella zona del cantiere non è presente una conduttura elettrica.

Protezione rete fognaria

Conduttura non interferente coi lavori:
Nella zona del cantiere non è presente una conduttura fognaria

11. Segnaletica di sicurezza

All'ingresso del cantiere:

- cartello indicante il divieto di accesso ai non addetti ai lavori
- cartello con divieto di avvicinarsi ai mezzi d'opera
- cartelli indicanti l'uso dei dispositivi di protezione (casco, tute ecc.)

Sull'accesso carraio:

- cartello di pericolo generico con l'indicazione di procedere adagio
- cartello indicante la velocità massima in cantiere di 15 km/h
- cartello dei carichi sospesi (da posizionarsi inoltre in vicinanza della gru, dei montacarichi ecc.)

Sui mezzi di trasporto:

- cartello di divieto di trasporto di persone

Dove esiste uno specifico rischio:

- cartello di divieto di fumare ed usare fiamme libere in tutti i luoghi in cui può esservi pericolo di incendio ed esplosione
- cartello di divieto di eseguire pulizia, riparazioni e lubrificazioni su organi in movimento
- cartello di divieto di avvicinarsi alle macchine utensili con vestiti svolazzanti
- cartello di divieto di rimozione delle protezioni delle macchine e utensili

Dove è possibile accedere agli impianti elettrici:

- cartello indicante la tensione in esercizio
- cartello indicante la presenza di cavi elettrici
- cartello indicante la presenza di cavi elettrici aerei

Presso gli apparecchi di sollevamento:

- cartello indicante la portata massima dell'apparecchio
- cartello indicante le norme di sicurezza per gli imbragatori
- cartello indicante il codice di segnalazione per la manovra della gru

Presso i ponteggi:

- cartello indicante il pericolo di caduta dall'alto
- cartello indicante il divieto di gettare materiali dai ponteggi
- cartello indicante il divieto di salire o scendere dai ponteggi senza l'utilizzo delle apposite scale
- cartello indicante il divieto di utilizzo di scale in cattivo stato di conservazione
- luci rosse e con dispositivi rifrangenti aventi superficie minima di 50 mq

Presso scavi:

- cartello di divieto di accedere o sostare vicino agli scavi
- cartello di divieto di depositare materiali sui cigli

Presso le strutture igienico assistenziali:

- cartello indicante la potabilità o meno dell'acqua
- cartello indicante la cassetta del pronto soccorso
- cartello riportante le norme di igiene da seguire

Presso i mezzi antincendio:

- cartello indicante la posizione di estintori
- cartello indicante le norme di comportamento in caso di incendio



Divieto d'accesso al personale non autorizzato



M008 - Indossare calzature di sicurezza



M009 - Indossare guanti protettivi



M010 - Indossare indumenti protettivi



M014 - Indossare casco di protezione



Procedere adagio



Velocità massima in cantiere di 15 km/h



W015 - Carichi sospesi



Vietato trasportare e sollevare persone



P002 - Vietato fumare



P003 - Vietato usare fiamme libere



Vietato eseguire pulizia, riparazioni e lubrificazioni su organi in movimento



Vietato avvicinarsi alle macchine utensili con vestiti svolazzanti



Vietato rimuovere le protezioni dalle macchine e utensili



Alta tensione



CAVI ELETTRICI IN TENSIONE



CAVI ELETTRICI AEREI



Portata massima

Cavi elettrici in tensione



W008 - Caduta con dislivello



Divieto di utilizzo scale in cattivo stato di conservazione



E003 - Pronto soccorso

Cavi elettrici aerei



Vietato gettare materiali dai ponteggi



Divieto di accedere o sostare in prossimità di scavi



F001 - Estintore



Vietato salire o scendere dai ponteggi senza l'utilizzo delle apposite scale



E015 - Acqua potabile

12. Organizzazione dei servizi di emergenza e pronto soccorso

Norme da seguire in caso di infortuni

Caduta dall'alto.

In presenza di cadute dall'alto viene immediatamente richiesto l'intervento del pronto soccorso. Nel frattempo l'infortunato non viene spostato né tanto meno viene sollevato in posizione eretta. Al più viene sdraiato in posizione antishock.

Tagli agli arti.

In presenza di tagli esterni, la ferita viene pulita e disinfettata utilizzando i prodotti presenti nella cassetta di pronto soccorso. La ferita viene tamponata con garze sterili. Viene richiesto l'intervento del medico o, nei casi più gravi, del pronto soccorso.

Elettrocuzione.

In caso di contatto accidentale con linee elettriche, quando l'infortunato resti a contatto con la tensione ed essa non sia immediatamente disattivabile, è necessario allontanare l'infortunato con un supporto di materiale isolante (tavola di legno, manico di legno ecc.). Se il suolo è bagnato, il soccorritore deve isolarsi da terra utilizzando ad esempio una tavola di legno.

Viene verificato che l'infortunato non abbia subito un arresto cardiaco. In caso positivo viene eseguito il massaggio cardiaco da persona informata di tale tecnica.

Viene richiesto l'immediato intervento del pronto soccorso.

Bruciature o scottature.

In caso di ustioni o bruciature richiedere l'intervento del pronto soccorso e nel frattempo rimuovere gli indumenti bruciati, purché essi non siano attaccati alla pelle. Avvolgere le ustioni con bende e, se disponibili, con appositi oli antiscottature, evitando di bucare le bolle. Sdraiare l'infortunato in posizione antishock e coprirlo.

Inalazione sostanze chimiche.

In caso di contatto o inalazione di sostanze chimiche, viene richiesto l'intervento di un'ambulanza e l'infortunato è condotto nel più vicino pronto soccorso. Vengono anche reperite le schede tossicologiche del prodotto. Nella fase di primo soccorso vengono seguite le indicazioni ivi riportate. In caso di ingestione viene evitato di provocare il rigurgito se ciò provoca danni all'apparato respiratorio (bronchite chimica).

Radiazioni non ionizzanti (es. ultravioletti da saldatura).

Condurre l'infortunato in ambiente fresco ed aerato ed applicare compresse fredde. Viene richiesto l'intervento medico.

Colpi di calore.

L'infortunato viene disposto in posizione di sicurezza (disteso sul fianco a testa bassa con ginocchio piegato per assicurarne la stabilità) coperto in luogo asciutto e aerato. Viene richiesto l'intervento del pronto soccorso esterno.

Norme generali relative alla evacuazione del cantiere

L'impresa principale e le altre imprese individuano, tra le persone alle sue dipendenze, colui o coloro che sono addetti all'emergenza.

Il layout di cantiere individua le vie di evacuazione che sono tenute sgombre da ostacoli e conducono a luogo sicuro anch'esso individuato dal layout. Le operazioni di evacuazione sono dirette dal capocantiere che ha anche il compito di avvisare telefonicamente i mezzi di soccorso. I lavoratori sono formati e informati sulle modalità di evacuazione.

Procedure di emergenza in caso di allagamento dello scavo

In presenza di pericolo di allagamento dello scavo, le maestranze abbandonano lo scavo utilizzando le vie di evacuazione preventivamente individuate.

Successivamente viene verificata l'eventuale presenza di personale nello scavo e se positiva vengono avviate le operazioni di soccorso interno e esterno che comprendono la verifica della stabilità dello scavo, l'attivazione di sistemi di deflusso delle acque, l'intervento della squadra interna che farà uso di corde di sicurezza ed eventualmente di giubbotti di salvataggio, la richiesta di soccorso inoltrata ai vigili del fuoco e al pronto soccorso. In presenza di sintomi di annegamento, all'infortunato vengono applicate le tecniche finalizzate all'espulsione dell'acqua dai polmoni e se necessita viene applicata la respirazione artificiale da parte di persona informata su tale metodologia.

Procedure da seguire in caso di temporali

In presenza di perturbazioni atmosferiche a carattere temporalesco, le maestranze abbandonano i posti di lavoro su strutture metalliche. In caso di pioggia tutte le lavorazioni all'aperto sono sospese.

13. Pianificazione dei lavori

Vedi diagramma allegato (**Durata dei lavori 160 giorni**)



14. Interferenze tra le lavorazioni

Prevista la non sovrapposizione delle lavorazioni al fine di evitare qualsiasi interferenza. Tale paragrafo sarà da aggiornare a seguito dell'appalto dei lavori e della definizione dell'impresa esecutrice.

15. Durata delle lavorazioni e calcolo dell'entità presunta del cantiere

TABELLA CALCOLO DETERMINAZIONE -INCIDENZA DEGLI UU/GG				
TIPO DI OPERE		IMPORTO PARZIALE OPERE	INCIDENZA % MD	INCIDENZA IMPORTO MD
OPERE EDILIZIE	Nuova costruzione	€ 60.000,00	40%	€ -
	Opere stradali		41%	€ -
	Restauro e manutenzione		54%	€ 32.520,00
	Opere in cemento armato		32%	€ -
OPERE IDRAULICHE	Montaggio di strutture prefabbricate cemento armato		15%	€ -
	Argini e canalizzazioni		20%	€ -
	Traverse difese sistemazioni varie		38%	€ -
OPERE IGIENICHE	Acquedotti (con tubazioni)		30%	€ -
	Acquedotti (senza tubazioni)		46%	€ -
IMPIANTI TECNICI	Fognature		38%	€ -
	Impianti igienico sanitari		43%	€ -
	Impianti elettrici interni		45%	€ -
	Impianti di riscaldamento tradizionali		40%	€ -
	Impianti di condizionamento		30%	€ -
	Impianti di ascensore e montacarichi		55%	€ -
VERIFICA SOMMATORIA		€ 60.000,00		
			INCIDENZA COMPLESSIVA MD	€ 32.520,00

DETERMINAZIONE UOMINI - GIORNO

€ 33,00Costo orario MD operaio qualificato

€ 264,00Costo giornaliero MD operaio qualificato

UG = Inc.Compl.MD / CostoGiorn.MD =

123

< 200uug

16. Stima dei costi per la sicurezza

I costi della sicurezza indicati all'interno del Computo metrico ed allegati al presente PSC sono pari ad euro 1.900,00

17. Considerazioni aggiuntive

Competenze ai fini della sicurezza.

Il direttore dei lavori ha l'alta sorveglianza dei lavori ed a lui compete la verifica della rispondenza dell'opera al progetto e alla normativa urbanistica.

L'impresa è responsabile dell'applicazione delle norme di legge in materia di sicurezza nonché dell'applicazione del presente Piano di Sicurezza e Coordinamento.

Il committente, ai fini della sicurezza, è responsabile ai sensi dell'art. 90 del D.Lgs 81/2008

Al coordinatore in fase di esecuzione competono gli obblighi di cui all'art. 92 del D. Lgs. citato.

Indice degli argomenti

1. Introduzione
2. Identificazione e descrizione dell'opera
3. Anagrafica di cantiere
4. Documentazione da tenere in cantiere
5. Area del cantiere
6. Organizzazione del cantiere
7. Informazioni di carattere generale
8. Schede delle lavorazioni e relative analisi dei rischi
9. Cooperazione, informazione e coordinamento
10. Gestione dei mezzi di protezione collettiva
11. Segnaletica di sicurezza
12. Organizzazione dei servizi di emergenza e pronto soccorso
13. Pianificazione dei lavori
14. Interferenze tra le lavorazioni
15. Durata delle lavorazioni e calcolo dell'entità presunta del cantiere
16. Stima dei costi per la sicurezza
17. Considerazioni aggiuntive

Numero d'ordine	INDICAZIONE DEI LAVORI E DELLE SOMMINISTRAZIONI	DIMENSIONI				Quantità	IMPORTI	
		par.ug.	lung.	larg.	H/peso		Unitario	Totale
	B-APPRESTAMENTI SICUREZZA							
Nr. 1	01.P25.A75.005 (Regione Piemonte 2023) Nolo di ponteggio tubolare esterno a telai prefabbricati compreso trasporto, montaggio, smontaggio nonché ogni dispositivo necessario per la conformità alle norme di sicurezza vigenti, comprensivo della documentazione per l'uso (Pi.M.U.S.) e della progettazione della struttura prevista dalle norme, escluso i piani di lavoro e sottopiani da compensare a parte (la misurazione viene effettuata in proiezione verticale). Per i primi 30 giorni Ponteggio Sommano m²		6,00		5,000	30,000	14,00	420,00
Nr. 2	01.P25.C15.005 (Regione Piemonte 2023) Nolo di piano di lavoro costituito da assito realizzato con tavoloni dello spessore di cm 5, sottopiano formato da struttura in tubo - giunto di qualsiasi forma e progetto, appoggiata su strade veicolari, ferrate, piani campagna o all'interno di manufatti stradali, compreso ogni onere per il trasporto, montaggio e smontaggio. la misurazione viene effettuata in proiezione orizzontale per l'effettiva superficie del piano di lavoro (Fino a m 5 di altezza per i primi 30 giorni) Ponteggio Sommano m²	2,00	6,00	1,00		12,000	30,02	360,24
Nr. 3	28.A05.D15.015 (Regione Piemonte 2023) BOX DI CANTIERE USO SERVIZIO IGIENICO SANITARIO realizzato da struttura di base, sollevata da terra, e elevato in profilati di acciaio presso piegati, copertura e tamponatura con pannello sandwich costituito da lamiera interna ed esterna e coibente centrale (minimo 40 mm) divisori interni a pannello sandwich, infissi in alluminio, pavimento in legno idrofugo rivestito in pvc, eventuale controsoffitto, completo di impianti elettrico, idrico (acqua calda e fredda) e fognario, termico elettrico interni, dotato di tre docce, tre WC, un lavabo a quattro rubinetti, boiler elettrico ed accessori. Compreso, trasporto, montaggio e smontaggio e preparazione della base in cls armata di appoggio (Dimensioni orientative 2,40x2,70x2,40m Costo primo mese o frazione di mese) Baracca cantiere Sommano cad	1,00				1,000	181,86	181,86
Nr. 4	28.A05.D15.020 (Regione Piemonte 2023) BOX DI CANTIERE USO SERVIZIO IGIENICO SANITARIO realizzato da struttura di base, sollevata da terra, e elevato in profilati di acciaio presso piegati, copertura e tamponatura con pannello sandwich costituito da lamiera interna ed esterna e coibente centrale (minimo 40 mm) divisori interni a pannello sandwich, infissi in alluminio, pavimento in legno idrofugo rivestito in pvc, eventuale controsoffitto, completo di							
	A RIPORTARE							962,10

Numero d'ordine	INDICAZIONE DEI LAVORI E DELLE SOMMINISTRAZIONI	DIMENSIONI				Quantità	IMPORTI	
		par.ug.	lung.	larg.	H/peso		Unitario	Totale
	R I P O R T O							962,10
Nr. 5	impianti elettrico, idrico (acqua calda e fredda) e fognario, termico elettrico interni, dotato di tre docce, tre WC, un lavabo a quattro rubinetti, boiler elettrico ed accessori. Compreso, trasporto, montaggio e smontaggio e preparazione della base in cls armata di appoggio (Costo per ogni mese o frazione di mese successivo al primo)							
	Baracca cantiere Sommano cad	1,00				1,000	96,44	96,44
Nr. 6	28.A05.D25.005 (Regione Piemonte 2023) BAGNO CHIMICO PORTATILE per cantieri edili, in materiale plastico, con superfici interne ed esterne facilmente lavabili, con funzionamento non elettrico, dotato di un WC alla turca ed un lavabo, completo di serbatoio di raccolta delle acque nere della capacità di almeno 200 l, di serbatoio di accumulo dell'acqua per il lavabo e per lo scarico della capacità di almeno 50 l, e di connessioni idrauliche acque chiare e scure. Dimensioni orientative 120 x 120 x 240 cm. Il WC dovrà avere una copertura costituita da materiale che permetta una corretta illuminazione interna, senza dover predisporre un impianto elettrico. Compreso trasporto, montaggio, smontaggio, preparazione della base, manutenzione e spostamento durante le lavorazioni. Compreso altresì servizio di pulizia periodica settimanale (4 passaggi/mese) e il relativo scarico presso i siti autorizzati. nolo primo mese o frazione di mese							
	Bagno cantiere Sommano cad	1,00				1,000	179,11	179,11
Nr. 7	28.A05.D25.010 (Regione Piemonte 2023) BAGNO CHIMICO PORTATILE per cantieri edili, in materiale plastico, con superfici interne ed esterne facilmente lavabili, con funzionamento non elettrico, dotato di un WC alla turca ed un lavabo, completo di serbatoio di raccolta delle acque nere della capacità di almeno 200 l, di serbatoio di accumulo dell'acqua per il lavabo e per lo scarico della capacità di almeno 50 l, e di connessioni idrauliche acque chiare e scure. Dimensioni orientative 120 x 120 x 240 cm. Il WC dovrà avere una copertura costituita da materiale che permetta una corretta illuminazione interna, senza dover predisporre un impianto elettrico. Compreso trasporto, montaggio, smontaggio, preparazione della base, manutenzione e spostamento durante le lavorazioni. Compreso altresì servizio di pulizia periodica settimanale (4 passaggi/mese) e il relativo scarico presso i siti autorizzati. nolo per ogni mese o frazione di mese successivo al primo							
	Bagno cantiere Sommano cad	1,00				1,000	123,14	123,14
Nr. 7	28.A05.E10.005 (Regione Piemonte 2023) RECINZIONE di cantiere realizzata con							
	A R I P O R T A R E							1.360,79

Numero d'ordine	INDICAZIONE DEI LAVORI E DELLE SOMMINISTRAZIONI	DIMENSIONI				Quantità	IMPORTI	
		par.ug.	lung.	larg.	H/peso		Unitario	Totale
	R I P O R T O							1.360,79
Nr. 8	elementi prefabbricati di rete metallica e montanti tubolari zincati con altezza minima di 2,00 m, posati su idonei supporti in calcestruzzo, compreso montaggio in opera e successiva rimozione. Nolo calcolato sullo sviluppo lineare (nolo per il primo mese) Recinzione area cantiere (*lung. = 6+3+3) Recinzione area carico e scarico su piazzale cimitero Sommano m		12,00 50,00			62,000	3,67	227,54
	28.A05.E10.010 (Regione Piemonte 2023) RECINZIONE di cantiere realizzata con elementi prefabbricati di rete metallica e montanti tubolari zincati con altezza minima di 2,00 m, posati su idonei supporti in calcestruzzo, compreso montaggio in opera e successiva rimozione. Nolo calcolato sullo sviluppo lineare (nolo per ogni mese successivo al primo) Recinzione area cantiere (*lung. = 6+2+2) Recinzione area carico e scarico su piazzale cimitero Sommano m		10,00 50,00			60,000	0,51	30,60
Nr. 9	28.A05.B15.005 (Regione Piemonte 2023) PARAPETTO prefabbricato in metallo anticaduta da realizzare per la protezione contro il vuoto (es.: rampe delle scale, vani ascensore, vuoti sui solai e perimetri degli stessi, cigli degli scavi, balconi, etc), fornito e posto in opera. I dritti devono essere posti ad un interasse adeguato al fine di garantire la tenuta all'eventuale spinta di un operatore. I correnti e la tavola ferma piede non devono lasciare una luce in senso verticale, maggiore di 0,6 m, inoltre sia i correnti che le tavole ferma piede devono essere applicati dalla parte interna dei montanti. Sono compresi: il montaggio con tutto ciò che occorre per eseguirlo e lo smontaggio anche ripetute volte durante le fasi di lavoro; l'accatastamento e l'allontanamento a fine opera. Misurato a metro lineare posto in opera. Parapetto a soletta copertura realizzata Sommano m		8,00			8,000	11,94	95,52
Nr. 10	28.A05.A10.005 (Regione Piemonte 2023) TRABATTELLO completo e omologato, su ruote, prefabbricato, di dimensioni 1,00x2,00 m, senza ancoraggi: altezza fino a 6,00 m: trasporto, montaggio, smontaggio e nolo fino a 1 mese o frazione di mese Trabattello per opere di finitura e posa rivestimenti in pietra Sommano cad	1,00				1,000	167,16	167,16
Nr. 11	28.A05.A10.010 (Regione Piemonte 2023) TRABATTELLO completo e omologato, su ruote, prefabbricato, di dimensioni 1,00x2,00 m, senza ancoraggi: solo nolo per ogni mese successivo Trabattello per opere di finitura e posa rivestimenti in pietra Sommano cad	1,00				1,000	18,37	18,37
	A R I P O R T A R E							1.899,98

RIEPILOGO

B-APPRESTAMENTI SICUREZZA	1.900,00	100,000%
TOTALE	1.900,00	



**INTERVENTO DI DEMOLIZIONE E RICOSTRUZIONE DI LOCULI CIMITERIALI
(CUP: i84h23000380004)**

14 - PLANIMETRIA DI CANTIERE ALLEGATA AL PSC
PROGETTO DEFINITIVO-ESECUTIVO

COMMITTENTE

COMUNE DI ANDEZENO
Piazza Italia n.2- 10020 Andezeno (TO)
Codice Fiscale: 90003880013

R.U.P.

ARCH. MARIA GRAZIA LANNOCCA

PROGETTISTA

ING. ALBERTO GAIDANO
Corso Vittorio n.5A - Andezeno (TO)
Tel. 0119434235/Fax.0119433833
Mail: info@studiogaidano.it

Novembre 2023 - Revisione: 00

INQUADRAMENTO FOTOGRAFICO - STATO ESISTENTE



FOTO A



FOTO B



FOTO C
(Copertura)

ESTRATTO P.R.G.C. VIGENTE

SCALA 1:2000

FOTO AEREA

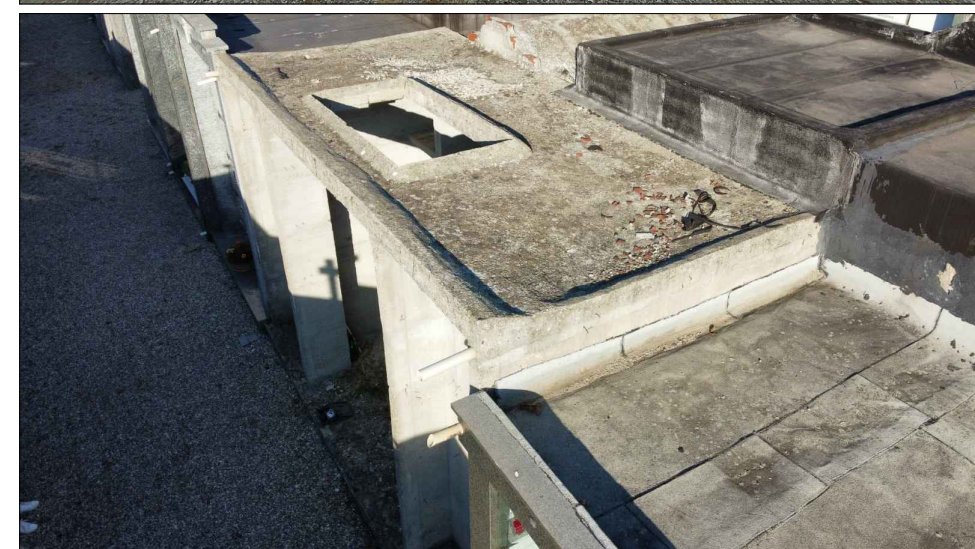
CIMITERO COMUNALE - Area oggetto di intervento

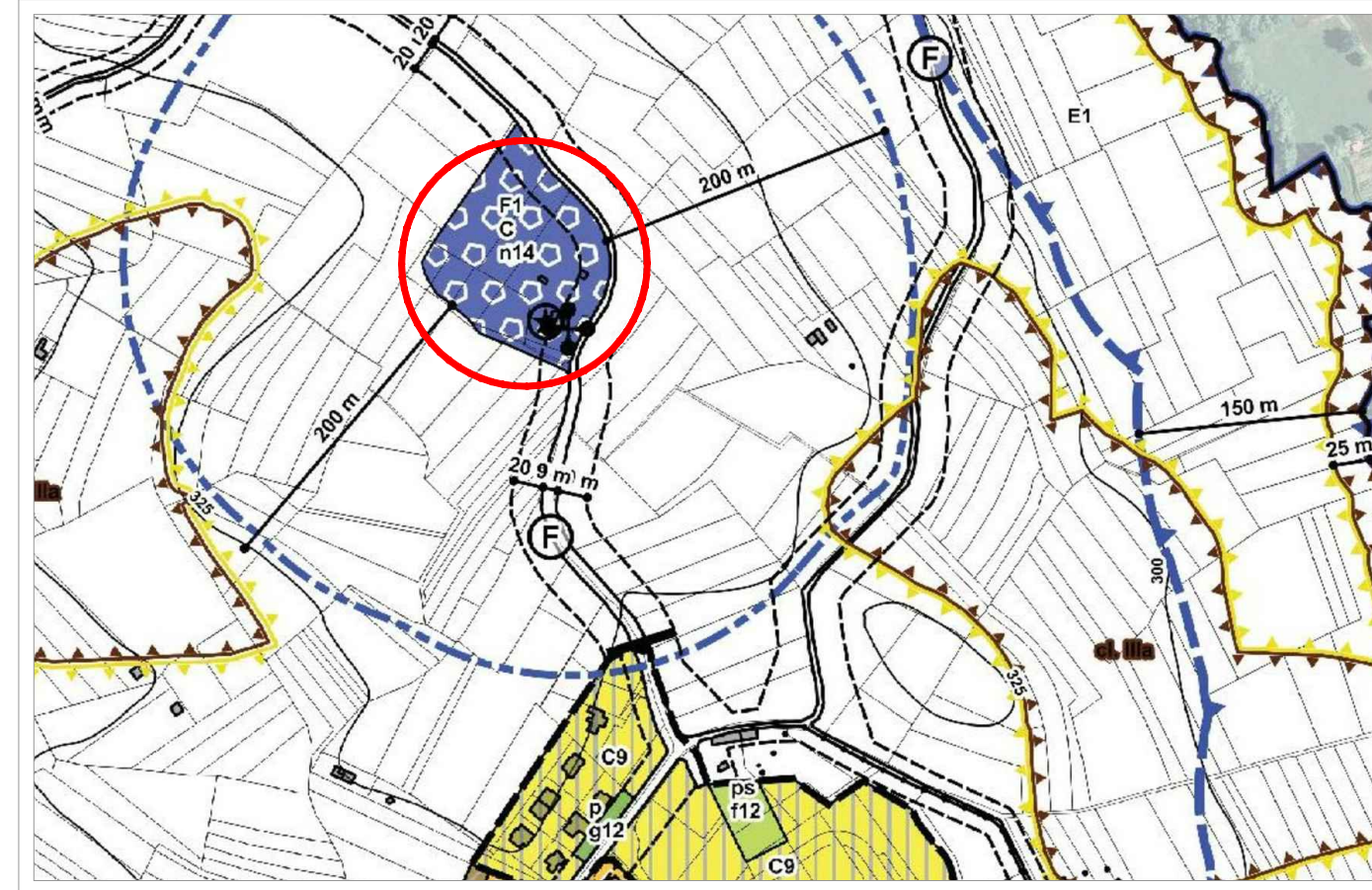

1. ORGANIZZAZIONE ED ALLESTIMENTO DEL CANTIERE	Scheda 1.A.2
<p>Tipologia A: PREPARAZIONE AREA DI LAVORO</p> <p>Descrizione: 1.1. BONIFICA TERRENO ESECUZIONE RECINZIONE; ESECUZIONE E DELIMITAZIONE VIABILITA' INTERNA AL CANTIERE</p>	<p>N° addetti Durata giorni</p>
<p>Modalità di esecuzione: Provvedere a stabilire una delimitazione dell'area di cantiere, recinzione con barriere mobili a nastro segnaletico e stabilire un percorso di massimo per gli addetti ed i mezzi meccanici. Tutte le lavorazioni effettuate devono comunque consentire di non lasciare situazioni di pericolo durante le ore di inattività del cantiere, avendo cura di esporre idonea segnaletica inerente la viabilità, interna ed esterna al cantiere. Assicurare la sicurezza e gli accessi al cantiere da osservare. La colorazione, i pittogrammi e le dimensioni devono essere conformi ai DLgs. 493/96. Identificare quindi le zone di installazione dei baraccamenti e preparare il terreno provvedendo ad una bonifica del terreno e ad eliminare il ristagno delle acque meteoriche segnalando opportunamente buche, sporgenze ed ostacoli fissi presenti nell'area di cantiere.</p>	
<p>Interconnessioni con altri lavori: In questa prima fase di allestimento del cantiere non si prevedono interconnessioni significative con altre lavorazioni.</p>	
<p>Attrezzature e macchinari: Diverse, piccole, polo. Materiale: Paletti di legno o metallici, travi, tavole, rete</p>	
<p>Analisi dei rischi: Sono possibili lesioni e contusioni per l'uso della mazza, del piccone e della pala, urti dovuti alla movimentazione delle travi e degli assi, pericoli di caduta del materiale con conseguente schiacciamento</p>	
<p>Misure provvisoriale: Allestire pericoli chiaramente segnalati e distinti per gli autoveicoli e gli uomini predisponendo idonee andate con larghezza superiore a 1 m e per il transito di veicoli, segnalare con mezzi per segnalare il trasporto dei materiali. Tutte le zone prospicienti il vuoto (dislivello superiore a 0,5) devono essere protette con parapetti, segnature a mezzi equivalenti. I lavoratori devono segnalare immediatamente al capocantier e agli assistenti qualsiasi anomalia riscontrata rispetto ai mezzi ed alle attrezzature utilizzate. In caso di dubbi o difficoltà esecutive delle diverse fasi lavorative, i lavoratori non devono effettuare azioni che possano compromettere la propria sicurezza e quella degli altri lavoratori. Allontanamento, dell'area di cantiere individuato, di persone e cose che possano intralciare le normali operazioni di installazione.</p>	
<p>Dispositivi di protezione individuali: Casco, guanti, calzature di sicurezza.</p>	
<p>Riferimenti normativi: DLgs 493/96, DLgs 626/94 integrato con DLgs 242/96; DLgs 277/91; DLgs 81/08</p>	
<p>Note: L'accesso nell'area di cantiere non deve essere permesso alle persone estranee alle lavorazioni. L'altezza della cesta deve essere conforme a norme e requisiti di sicurezza. L'accesso deve essere permesso solo a personale autorizzato. Il cantiere deve essere segnalato con segnaletica conforme a quanto richiesto dal regolamento edilizio e dal codice della strada. In luogo di facile consultazione esporre un cartello con indicazione dei numeri telefonici del più vicino comando dei Vigili del Fuoco, delle ambulanze e in generale degli enti da interpellare in caso di emergenza.</p>	

PLANIMETRIA GENERALE AREA CIMITERIALE - STATO ESISTENTE
SCALA 1:200



PLANIMETRIA DI DETTAGLIO AREA OGGETTO DI INTERVENTO - STATO ESISTENTE
SCALA 1:100

